臺灣日日新報 夕刊
五月十八日
夕刊定價一部二錢

剩す會期・一週間

貴衆兩院審議に大童

【東京十八日發】今期議會も餘すところ僅か一週間のみとなつた今日、衆議院は山積せる法案を審議し貴族院は衆議院から送付する法律案の審議に大童の態である、而して兩院における政府の一般施政に對する論議は既に一通り盡くされたし、文官法案の成立も最早既定の事實であるから殘された問題は現内閣の手に依り作成された重要法案の運命がどうなるかに懸かつてゐる、從つて貴族院で豫算案を中心とする一般施政の核心を突く論議が展開する餘地は二日が時に今議會の峠と見て差支へない、即ち米穀統制、肥料統制、國際關係、重要産業統制法の改正、商工中央金庫法、東北振興會社法案等重要案件は何れも前内閣から引繼ぎ法案であるから兩院の通過成立は問題なく、問題は現内閣の手で作成提出された不穩文書取締法、總動員保護法、航路統制法に前内閣との合作に成る退職積立金、思想犯保護觀察等五法案の運命である、右の内最も難航狀態にあるのは依然として不穩文書取締法案であり其の他のものも相當難航狀態にあり貴族院に送付される迄には修正乃至波瀾曲折が充分に豫想され、右の如き兩院の審議狀況であるから愈々難航第三期戰に入つた今議會の山がこの最後的段階にあることは注目されてゐる

臺灣の防備問題で十分間の祕密會

けふの臺拓法案委員會

【東京十八日發】十八日の衆議院臺灣拓殖株式會社法案委員會は午前九時十分開會、臺灣の國防的守備に關し鈴木文治氏（社大）と永田拓相との間に、又隈井兵五郎氏（民政）と永田拓相との間に質疑應答あり午前九時二十分から二十分まで速記を中止して祕密會とし終つて燃料開發に關する東條貞氏（政友）の質疑に對し

拓相　本會社は石油の開發については兩く種々の事業をやるので例へば他の會社がやる事業に對しても之を援助するに否でない

と答へ、代つて眞鍋勝氏（民政）と拓相との間に本會社に對する政府の監督制度に關し押問答を重ねる要領を得ず

附帶決議附きで原案承認に決す

米穀法案　民・政相談の上

【東京十八日發】民政黨は米穀法案に關し十八日午前九時から院内で川崎氏以下小委員會合協議の結果修正は困難に就き附帶決議を附し原案承認に決したが承認に當つては政府に交渉し政府に公約させるだけの嚴重な決議とすることとし尚政友會の松野幹事長に共同提案とすべく協議の結果意見一致したので政府との交渉及び案文に就き夫々手續きに入つた

公債保有を規定する

特別會計を再檢討

藏相が明答

【東京十八日發】十八日午前の衆議院赤字公債委員會に於て石坂豐一氏（政友）が一般會計と特別會計との調整は將來どうする考へかと馬場藏相に質したのに對し藏相は左の如く明答した

特別會計全部について根本的な再檢討を爲す考へである、一般會計に於ける增税と關聯して特別會計の資金の均衡は充分考慮する、唯一般會計に對する特別會計の繰入れを如何なる程度に何時から行ふといふ事は今明言出來ない

聖旨奉戴決議案

廿一日本會議へ

【東京十八日發】衆議院各派の共同提案に成る聖旨奉戴・國政一新に關する決議案は愈よ二十一日の本會議劈頭上程する事に十八日各派折衝の結果決定した、而して提案理由の説明には第一黨たる民政黨の町田總裁が立ち直ちに採決、全會一致を以て可決する事となつた

公債の消化と將來の方策

藏相の答辯で明か

【東京十六日發本社特電】公債消化力の將來に關しては明年度以降民間資金の逼迫及び農村振興等の點が懸念されてゐる折柄、各方面に於て今後に於ける公債消化問題が注目されてゐるが馬場藏相は十六日の衆議院赤字公債委員會に於て川村保太郎氏（社大）の質問に對し政府は明年度豫算編成に際しては公債消化に就き何等の危惧を有しないか更に將來を見込まれてゐる公債の累增に對する消化に關しては新たに行政的手段により必要に應じ立法的手段をも採用せんとする意向を有する旨を確答したが、現在政府が計畫してゐる内容は馬場藏相の答辯により左の如くその全貌を明かにした

一、行政的手段　一般金融機關に對しては國家的見地より公債消化を示唆すると共に預金部、簡易生命保險、政府共濟組合資金を動員する

二、立法的手段　信託、保險、銀行等の法規を改正し一定限度の[illegible]

陸軍の陣營單一强化

部外から軍部を支配し得る唯一の途が塞がれ

【東京十八日發】今回陸軍省官制の改正をなしたのは國政一新のこの際改正を是なりと信ずる部門は努めて速かに實現するといふ意圖の下に多年研究した理論と實際の兩方面から結論を實行したに止まり他に何等特別な意味を持つものではない、而して右改正は差當り實際問題として影響はないが將來豫後備、現役の大中將が陸相たり得ないことが限定されたことに依つて陸軍部外から部内を支配し得る唯一の途に殆ど手が及び得ないことになり軍部の陣營が單一强化されることになるものと見ることも出來やう

聯盟國との協力も今後は一切眞ッ平

强硬なグワ國の脱退通告

【ゼネバ十七日發同盟】國際聯盟事務總長アヴノール氏は十七日午前聯盟脱退に關するグワテマラ國の通告を接受した、右通告文においてグワテマラ政府は脱退の理由として財政的原因を擧げてゐるが、措辭は極めて强硬にして今後聯盟國と共同動作に出づる事は一切欲しないものである旨を擧げて聯盟の衰頽を言外に示唆してゐる

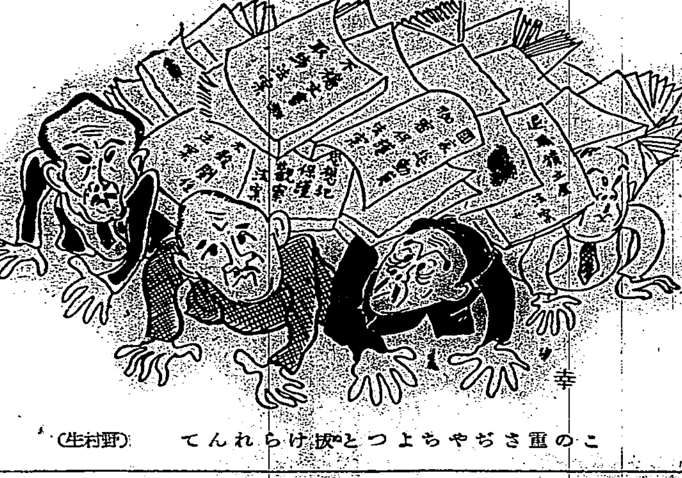

この重さぢやちよつと拔けられんて　（野村生）

幣制を再改革

國府が宣言を發表

【上海十七日發電通】國民政府財政部長孔祥熙氏は十七日夜幣制再改革に關する左記三項目の新弁法を發表した

一、現金準備率を最低限度發行總額の百分の二十五とす
二、五十仙及び一元の新銀貨を鑄造す
三、現金準備は既に巨額の用意を行つて居るが更に金及び外國貨幣を以て增加す

右は昨年十一月三日施行の幣制改革に對する再改革であるが渡米使節陳公博氏とアメリカ政府當局との會談の結果アメリカの支持の下に行はれたもので、現金準備率を從來の六割より四割に引下げ、その間二割の準備をアメリカに要望する銀本位維持を證明する爲に付けて金及び外國貨幣を買はんとするもので、同時にアメリカの銀買付援助貨幣を發行するものである爲新銀貨の細分は約五割と見られてゐる

【孔財政部長談】【南京十七日發同盟】財政部長孔祥熙氏は十七日左の如く語つた

今回の新通貨制度は客年十一月三日實施した幣制改革以來の實際的經驗に鑑み充分考慮の上決定したものである、之で支那の經濟狀態は大いに改善され繁榮が齎らされると確信して居る

臺灣神社神苑改修に委員會を組織

部局長會議で決定

定例部局長會議は十八日午前九時半より長官公邸に於て開催、各部局長（堀田交通局長出張缺席、財務局長代理[illegible]）の外に新山秘書官も出席、小濱長官代理より臺灣殖產會社の其後の進行狀況を説明した後、同會社設立準備に關する諸種の事務的打合せを行つた、次いで深川文教局長より臺灣神社神苑改修計畫に關する調査方法を附議し、之は臺北市の市區計畫事業にも關係あり夫々調和を保つ必要があるので委員會を組織して具體的調査を行ふ事に決定午前十一時終了した

人事

▲楠本長三郎氏（大阪帝大總長）事務官後藤巳丑夫氏と共に十八日夜行にて南部へ
▲池光次郎氏（[illegible]取締役）十八日内地より歸臺（吾妻）
▲槇有恒氏　十八日來臺（吾妻）
▲堀内利器氏（高砂香料會社取締役）十七日來北（鐵道ホテル）
▲三輪善太郎氏（ミツワ石鹼本舗）
▲松永宗吉氏（同取締部長）十八日花蓮港より來北（吾妻）二十日内地へ
▲加藤常男氏（[illegible]研究所長）十八日南部より來北（吾妻）
▲毛里凱見氏（勸銀島取支店長）二十日家族同伴臺灣赴任の豫定
▲平田末治氏　十八日來北（吾妻）
▲三浦義臣氏（滿鐵經濟調査員）十八日蓬萊丸にて內地經由歸滿
▲隅田好文氏（大倉商事自動車課長）十八日來臺（日之丸館）

全產聯から聲明を發表

【東京十七日發本社特電】全產聯より提出した退職積立金法案修正意見に對し內務當局が十五日反對的聲明を行つたので全產聯側では十八日常務理事會の形式を以て全產聯が部分的修正に轉回して法案の阻止を企圖してゐるかの如く一部に傳へられてゐる事は甚だ遺憾とする所であつて本會は法案に對しては過日も聲明した通り法案の成立に賛成を表してゐる事には變りなく、ただ所要事項の弊を防止する爲め最少限度の修正を熱望してゐるに留まる事は重ねて之を言明し度い旨の聲明を發した

滿洲國の答禮使殷長官ご會見

歡迎裡に通州に著いて

【北平十八日發同盟】冀東防共自治政府の修交使節に對する滿洲國答禮使節[illegible]氏の一行は十八日午前十一時通州に到著した、一行は自治政府役員他多數の歡迎を受け迎賓館に入り、午後二時自治政府長官殷汝耕氏と正式會見、滿洲國總理張景惠氏及び外交部總長張燕卿氏の書翰を手交、修交の意を表明した

無絃琴

十七日盛大に催された臺北帝大の開學式は帝大にとつて誠に慶賀すべき式典であると共に、一面には建學精神に立脚して所謂臺大の特殊使命と云ふ命題を提げ一致の力で力强く邁進させて行かなければならないと云ふスキッチを入れた感が深かつたのは幣原總長の式辭、臨席諸名士の祝辭などにもよく現はれて參列者にも兩々しい緊張を感ぜしめるものがあつた▲殊に或る祝辭の中で開學式の擧を聞いて欣然海路を辿つて比島から來著したマニラ大學サントス總長が極めて明瞭な英語で述べた祝辭はさすがに親日家で熱烈な期待と思慕を寄せてゐる人だけに非常に眞情の流露したものであつた▲即ち冒頭この盛儀に比島の學術機關の代表者として參列を得た光榮を悦ぶ云々と述べ、語を轉じて「眞理は小説よりも稀なり」と云ふ一言を基にして道德的に社會的に腐敗墮落した世界風潮を慨歎しその失はれたる眞理を闡明打破することこそ我々學理に志す者の責任である事を强調した後學究としての熱意に燃えてゐた▲それから最後に臺大の特殊使命をサウス・シー・アイランド（南海）に君臨すべきものと稱揚してその業蹟がセヴン・シーズ（七つの海、全世界）へ輝き渡らん事を切望して結びとした▲ともあれ臺大としてはこれ程の最大級の形容辭句の裏に潛む氏の眞摯な情や他の祝辭と期待に充ちた諸祝辭に對しても大いに應へるところがなければなるまい。

その日その日

○ [illegible]
○ 昨年の洪水さうと衆議院に報告せたが、居氣に凡ね低調、議議の論議に一向熱意を見出せないのは物足りないこと[illegible]
○ 政府の風袋の中から、昨十七日、腺のすくやうな、斬新な新聞で、腺を押し出さうとしても、それはもう不可能ではあるまいに塗りつぶされさうな、議會の時局意義を此處に見出したり
○ 時局の重要性だけは明瞭となつて來た
○ 陸軍上に國軍國營の單一强化が實現、その肩に懸けられた國運丕變の使命と責務は、これより愈々重からんとす
○ 百八十萬の國民、だが、左と右と[illegible]

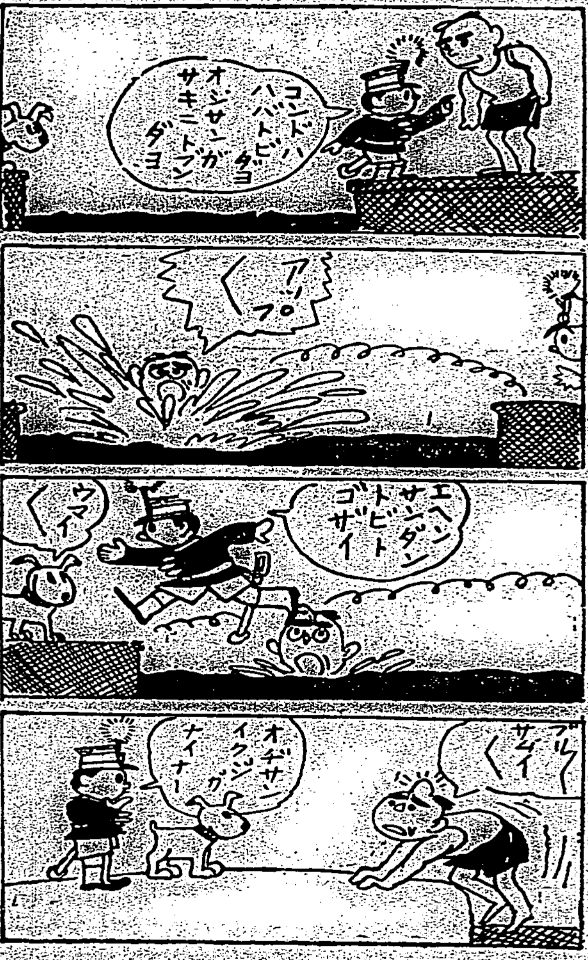

結婚機構(159)

細田源吉作　大橋月皎畫

愛の設計圖（三）

「樋口さんも巫山戯てきますねえ……」

と、阿部が薄笑ひながら、「どうして僕があなたのいひなりに鏡子を手離せますか？冗談もいい加減にして下さい、鏡子から聞けばさうですが、郵便にもよりけりですよ！僕は鏡子と近々結婚式をあげる手筈になりましたからね、以後はデマをやめて下さい！」

「結婚する？あなたが……？ほんたうですか？」

「本人がかうして大勢の前で宣言するんぢやないですか！あつはは。僕も、すこし惡かつたことは認めますよ！常時すぐ結婚を發表したらよかつたんだが……しかしそれにしても世間は惡意が多いね！うつかりしてたらとんだデマに乘せられちやふ……」

阿部は、その通り、今では鏡子を手離せないほど強い愛著の人となつた譯で、今日も伊東へ一緒に來る筈であつたが、とりやめにしたのは、鏡子の身體に異常を認めたからだつた。

「僕は一體どうなるんだ！鏡子には僕は一言うらみがいひたいんだ……」

と、頭に醉ひ狂つた人間のやうに樋口が叫び出した。

美枝子は、（この人が私と結婚する人だつたか？）

と、思はず凄々した氣持で樋口をみてゐたが、急に憐れみといふか、不思議な感情を唆られた。父は會社での若手社員の中から、如才のない樋口を見出して、娘に迎へようとしたのであつた。そこへ樋口が他の女——今おもへば鏡子さんだつたのに——同棲したりしてるといふ投書で、その投書の主が原太郎だつた、などと思ひ浮かべて來ると、急に荒んで呆けたやうな樋口の姿が憐れまれて來てならなかつた。

（この人を、[illegible]

に居ても仕方のなくなつた樋口を誘ひ出して、二人で大町をその別莊へ訪ねることにした。

途中のタクシーの中で、樋口は自棄をむき出しに、

「僕の一生を狂はせたのはあなただ！あなたが僕と結婚してくれたらこんなみぢめさはなかつたんだ……」と、逆うらみをいひ出した。

「それは考へ違ひよ！あなたは自分で書いた狂言通りに自分が出來なかつただけよ。みんな自分で蒔いた種ぢやないの！鏡子さんだつて、たつた一人の愛人のあなたに捨てられて、どんなに苦勞したでせう……もう結婚なんてしないつて大變な結婚呪咀者になつたりしたのも、みんなあなたなの？そして今度はまた、あまり愛の持てなかつた阿部さんの申出で結婚するつもりになつたのも、あなたがアパートへまで乘込んでうるさくつけ廻したせいよ……だけど私はあなたつて人の弱い性格もだいぶわかつて來たやうな氣もするの……」

「結婚してくれますか？」

「え？」

と、さすがにタクシーの中での此の突然の申出の滑稽さには、美枝子も笑つてみたが、然し病的に弱々しくうちのめされてゐる樋口をた、だ笑つてすまされない氣がした。

「僕はあなたに救はれたい！僕はあなたを愛してるとはいへないが、あなたなら今の僕を救ふことが出來るんだから……」

「勝手ばつかりいふわ！ほ……。だけど、樋口さんはなぜ結婚くつて、そんなに結婚が唯一のものに思へるの？」

「さあ……結婚は根據があるわけです……僕みたいにかう失業したり失戀したりしてるのに、隨分辛い……」

「あなたの性格が無氣力なんですもの、仕方ないわ……」

「ない？さう思ひますか？」

と、愈々樋口は[illegible]

汚辱の過去

藤森勝美（舊姓兒玉）

贖罪二年、牢を大連の獄に送り、まぶしき太陽の光の下に步み出た「受難の女性」藤森勝美が地にひれふして懺悔する痛ましき半生の告白！

甦生して罪をつぐなひ老母の孝養に一生を捧げたいと決心して居ります。　勝美

寫眞は出獄の日、記者に感想を語る勝美さん。その後方は本誌の記事の爲に盡力された大內辯護士。署名は勝美さんの筆蹟。

婦人公論　六月號　近日發賣

闘病實話　肺病を克服した私の經驗
▼貧しき者の闘病…星野千代
▼療養所の經驗…三好節子
▼五年間の自宅療法…吉田けい子
▼一人生き一人死す…顧田島一二郎
【批判】肺病は斯くして治る　醫學博士　高田重正
當選者二百五十名の大懸賞あり
定價五十錢

極右團の動きを政府は嚴重監視

戒嚴令解除後を特に憂慮

組織化に猛烈な活動

【東京十八日發】內務省警保局では二・二六事件後に於ける治安確保につき警視廳を始め全國各府縣警察部に嚴命して嚴査內定を續けてゐるが、最近極右翼團體の動向並に一部不穩矯激な分子の策動は政府の斷乎たる處置並に今議會の壓力に依り新戰され相當嚴戒を要すべき事態にあり、殊に戒嚴令解除後における激化に對し特に警戒し政府の工作として確固たる對策を講ぜざれば治安確保は到底期し難いとし成行きを重視してゐる、警保局の調査せる極右翼團體の動向並に一部不穩分子の動向左の如し

一、總選擧に極右翼が惨敗したのは組織を缺いた爲とし最近では新な指導精神の下に各方面に向つて猛烈な活動を續け、其のスローガンは矯激な國家革新を目標としてゐる

一、事件の突發せざるを得なかつた根本原因が除去されざる限り問題は解決されずとなし、〇〇に對する此の措置並に警察の反動的取締りに對し憤然としてゐない

一、怪文書は各方面に飛び、事件の措置に憤激せるもの、不穩、人心擾亂を目的とする惡性デマ又は昭和維新を騷ぐ過激な手段を以て廣田內閣打倒其他不穩行動を絶叫する等憂慮に堪へない

一、戒嚴令解除後の時期を以て最も自由活動の出來る機會なりと待機してゐる

日獨親善へ

ヒトラーに贈る名刀關の孫六

ファンク博士を介して

【東京十八日發本社特電】大和魂を象徴する日本刀中でも古來名刀を以て謳はれてゐる關の孫六がヒトラー總統に贈られナチス魂のドイツ人にその素晴しい切れ味を示してアッと云はせようと云ふ帝國の日獨兩國親善に相應しいニュースがある、古來名匠を輩出して有名な美濃の關町で武道の復興の波に乘つて名刀關の孫六の復興を圖り美濃刀匠鍛錬會を設立して大いに斯道の振興に努力してゐたがこの程日本紹介の映畫製作の爲め來朝したファンク博士が日本刀製作の實況を撮影する爲め關町に來る事になつた機會を利用し同會からドイツのヒトラー總統に關の孫六一口を贈呈する事となり伊澤外務省文化事業部第三課長の斡旋で同會長後藤治兵衞氏作者の渡邊兼永氏等が寄贈の名刀を携へ十八日上京、十九日ドイツ大使館で贈呈式を行ふ事となつたこの關の孫六はファンク博士の映畫と共に近くドイツへ送られるがこの大和魂そのものと云ふ日本刀がドイツ魂をアッと云はせる日こそ見物であらう

ボリビヤにクーデター

大統領は辭職

【ラパス(南米ボリビア)十七日發電通】ボリビアにアルフルド・ペナランダ將軍を首領とする軍部のクーデターが起り大統領ソルザノ博士は辭職し、ペナランダ將軍はマルサナ、トロ、ブシュの三大佐とともに臨時政府を樹立した

皇太后陛下

滿洲國大使等に

けふ謁見仰付けらる

【東京十八日發】皇太后陛下には御都合で謝滿洲國大使の謁見を御延期あらせられてゐたが十八日謝大使並に同夫人令嬢等に謁見を仰付けられる旨御沙汰あつたので謝大使等は十八日午前十時半大宮御所に參入皇太后陛下に謁見仰付けられ優渥なる御言葉を賜はつたので一同は感激して正午近く退下した

比島の獨立完成に日本の援助を切望

親日精神に燃ゆる

サントス博士の演說

帝大開學式に比島より遙々參列したマニラ大學總長サントス博士は十八日午前十一時二十分から文政學部五番教室に於て比律賓獨立の最初の五ヶ月間との題下に講演した、先づ氏は冒頭比島人が尊敬すべき日本に對する認識の乏しきを遺憾とする旨を述べて次いで一九三五年に比島獨立の根本法案たるタイディングス・マクダフィー法案が米議會を通過し獨立の第一步を踏み出す迄の米國政府の態度は比島人民にとつて表面的の利益を齎すに至らなかつたものである事を略述し更に比島民獨立精神が數百年來外國の領土であつた關係上聲調について極力その獨立精神が比島人民の心からの希望であるかを立證する爲め更に同法案通過後比島に於て比島民によつて組織された比島民の最大幸福を目的とする經濟委員會、法律委員會並に教育委員會の活動現狀を紹介し最後に我々の獨立を維持せんとする熱望の爲めに我々の尊敬する日本人及び日本の知識階級の絕大な援助を期待すると結んで講演を終つたが約一時間の講演は終始熱誠にして親日精神に燃えたスピーチで聽衆に多大の感銘を與へた

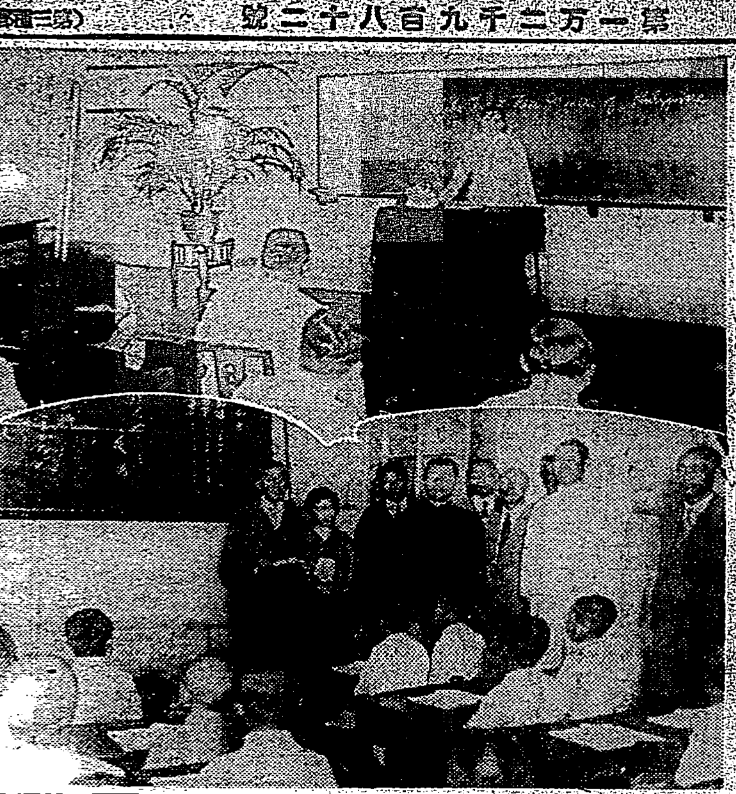

寫眞(上)サントス博士の講演(帝大にて)(下)太平公學校を視察する楠本阪大總長(向つて左端)

胡漢民氏の死と支那の政局觀 (四)

依然鵺的態度の廣東派

廣西は地味に實力涵養に汲々

廣東の陳濟棠氏は一體大體の志を抱いてゐるのか、斯かることはいふだけ野暮の骨頂である、機至れば自ら押立てられもしようし推出もしよう、要は絶好の存在がいつまでつづくかである、中央にしても全支

統一の

見地から廣東を掌中に收むることは態度が目論んだ事でもあり、悧巧な安協と手を握へ品を換へてやつた節態もあるあわよくば接合を狙つてゐるものとすれば廣東としてもそれが敵對行動の準備にして押からといふものだ、噌兵力からいつても陳濟棠を支持する廣東財閥の財力からいつても、中央とは又新江財閥に對抗するだけの力はない、そこで頑張りといふところである

陳濟棠氏の中央との不即不離の態度に比べて廣西派は明瞭だ李宗仁氏の大廣西の抱負がこれを說明する

「吾人の廣西建設は單なる廣西のみの建設を目的とするものではなく中國の復興を目的としてゐるものである、中國が民族をすしてその一部たる廣西の諸問題が解決されるわけはない、而して建設は三民主義に基き行はれるものである、國內問題については吾人の均權主義を主張する、我國は支那は面積廣く人口多く人口も多いからその地により特異の政治を行ふべきであるといはれたが、この方法が支那を治めるに最もよいと信じてゐる」

廣西の

建設に關連すべき點合でない、三民主義に基く國民革命の要望であり、政治機構に關して政府省府自治制の採用といふ符合である、

李宗仁、白崇禧兩氏は如何

「國民黨の三民主義は黨員が常に口にしてゐるところであるが實行の見るべきものは殆んどない、このために三民主義を實行に移す手段として案出したのが三自三寓政策である」

と稱してゐる

自衞、自治、自給の廣西の三自政策は民族、民權、民生の三民主義に近づくべき實踐であるかも知れぬ、軍事的に經濟的に攻々營々困苦に堪へて大廣西建設に邁進してゐる廣西がその實力を具備せるときこそ政局は動かざるを得ない筈である。兩廣の對外關係は廣西の對佛英、廣東の對日英である、廣西の對日關係についてはすでに於南三年其一半を知つた筈だ、南廣に牢固として根を張る英國の利權と政略こそは兩廣の政局に少なからざる關聯を有するものと評はねばならぬ、ソ聯協定につづいて中ソ密約の流布されてゐる際陝西、山西など北支方面への共產軍の侵入

さらに

四川から雲南方面への共匪の移動、そこには緊急の政治的な幾多の問題があるやうに見える [illegible]

南支の

[illegible] 退駐せる

得る問題でないと共に共匪掃蕩に名を藉つて中央軍に乘取られては軍事的に由々しい問題である、更に南への中央の政治的工作如何によつては新なる事態の發展が起る素因が含まれてゐる、情報は國民政府が西南派の要求を容れて英國の製鐵工場を代表するプレッサート會社を中心とせる財團と廣東省政府との間に三千萬元の借款契約で製鐵工場建設を許可せることを傳へてゐる、その代償として狙つたのが瓊崖、粤九兩鐵路の直通連絡だ、而して國民政府は中央銀行の支店を廣東に置き西南政權の致命たる廣東財閥を牛耳らんとする計畫を進めてゐるさうだ、

ケーブルが切れ坑夫多數死傷す

金瓜石鑛山の椿事

【基隆電話】十七日午後三時半頃基隆郡瑞芳庄金瓜石鑛業本山六坑材料立坑坑口より二千米の地點にて電力用ケーブル修繕作業中突然支柱の滑車が破損した爲め折斷ケーブルが猛烈な勢で立坑に沿うて墜下反動を食つて作業中の本島人坑夫は何れも坑底に叩きつけられ本島人一名は即死內地人二名及び本島人一名は瀕死の重傷を負ふの椿事が起つた報に接し瑞芳署より山野刑事係主任が現場に出張目下詳細取調べ中

即死　石阿成(三五)

重傷　呂里長平(三〇)、黒澤俊夫(二三)、大坪嘉之助(三五)、楊炳(四〇)

滿井中佐は參謀本部附

【東京十八日發】永田事件の被告相澤三郎中佐の特別弁護人であつた陸軍大學兵學教官滿井佐吉中佐は十八日左の如く參謀本部附を仰付けられた

陸軍大學校兵學教官同　陸軍大學校研究部主事　步兵中佐　滿井佐吉

參謀本部附仰付(各通)　陸軍大學校兵學教官　步兵大尉　田中　弘

郵便貯金

卅二億を突破

前年に比し五分八厘強の增

【東京十七日發本社特電】本月に入り郵便貯金は例年の季節的減少の例にならつて預け入員の增加は比較的少く上半月合計にて預け入員の增加は二十二萬八千六百六十七人預金額の增六十萬八千百六十九圓にして其結果十五日に於ける現在高預け人員四千六百七十一萬六千四百五十八人預金額三十二億四千七百八十七萬九千九百九十圓となつたが十六年度利子額八千七百九十七萬六千二百八十八圓を元金に加へる手續を終へた結果預金現在高が三百二十一億三千六百六十二萬八千三百三十三圓となつた之を前年同日の現在高に比較すると一億七千九百三十三萬千六百三十二圓即ち五分八厘强の增加である既今回元金に加へた利子額を前年のそれに比較すると四百七萬四千五百四十四圓多額である

金塊密輸犯人

林老虎逮捕

花蓮港で

既報東京大阪方面より巨額の金塊を密輸入し之を對岸方面へ密輸出をなしてゐた太平町林合資の主林老虎は事件の發覺を悟るや逸早く逃走州刑事課では全島に手配嚴重捜査中であつたが香として行方判明せず焦慮してゐた所偶然東海岸方面への足跡を探知し逮捕に努めてゐたが遂に十六日花蓮港に出張した所を花蓮港警察官の手により逮捕された身柄は十七日北署に移送し目下留置中であるが刑事課吉田刑事により嚴重取調べの筈

臺北高校の燒却祭

臺北高校の記念祭十七日は生憎の雨で運動會も何もかも十八日に延期し當日は火の消えた淋しさとなつたが、夜は講堂で劇がありその終つた後で今年初めての試みの燒却祭が行つた、これは一夜に聖なる劇に使用したセットを校庭に引張り出してすつかり灰にしてしまふと云ふ高校らしいサッパリしたもので、劇が終ると午後九時半頃から莊嚴なセットが分解され色布や木片が山と校庭に積まれ忽ち火の海と化したドッと起る歡聲と太鼓の音につれてその周圍を半裸のグロな肥を組んだ高校生が燒却祭ダンス、黑山のやうな見物人"グラウンドの踊りもこれで御仕舞ひ"とばかり夜の更けるのも知らず踊り狂つた

第四驅逐隊

東海岸を巡航

【馬公十八日發】第四驅逐隊は二十一日馬公發東海岸方面を巡航、二十日基隆に入港、來月一日馬公歸着の豫定であると

二人の青年が草山で自殺(未遂)

十七日午前八時頃士林街草山温泉旅館に於て投宿中の青年二名が劇藥を嚥下して煩悶中を女中が發見、園田により士林分室に届出で上數部は湯堤公醫と共に檢した所右は臺北市榮町三丁目二番地安武鶴眞館雇人入內忠生(二〇)と柳田千夫(二〇)の兩名でカルモチンを嚥下自殺を圖つたものと判明した、原因等詳細は不明であるが前兵二通の遺書があつたがそれによると柳田は病氣を苦にしてゐた世をはかなんでゐた模樣であり、また內田も主家の集金二十三圓餘を遺失して非常に惱んでゐた所から互ひに厭世自殺を企てたものと思はる兩名とも生命には別状はない模樣

大相撲

六日目取組

【東京十八日發】大相撲夏場所六日目取組左の如し

(陸奥瀬)天城山－(嘉穂川)和歌山、(九州山)楯甲－(錦)若川、(大八洲)五ツ島－(三熊山)出羽花、(香椎山)大刀岩－(磐石)太郎山－(玉ノ海)金湊、(相)(?)海光山－(射水川)新海－(大潮)大浪、(富士)笠置山－(清水川)新海－(出羽湊)湊、(鏡岩)巴潟－(双葉山)錦昇、(清水川)旭川、(男女ノ川)駒ノ里、玉錦－(綾昇)?

新聞協會一行

小豆島へ

【高松十八日發】岡山における日程を終へた新聞協會一行は好天に惠まれ十八日午前八時水島丸にて觀を探勝しつつ小豆島に到り同十時木下社長の案內で丸金醬油工場を視察し寒霞溪に上り五月の光に山と岩と海の織成せる景勝を賞で午後一時半四望頂における丸金市主催の園遊會に臨み餘興に興じ四時半北風棧橋より乘船再び高松に引返したが同夜は高松市に分宿する筈

臺大開學式參列の內地側一行

太平公學校を視察

臺北帝大開學式に島外より出席した大阪帝大總長楠本長三郎氏、同夫人、諸綱文理學部教授、小松四高校長、山內水戶高校長、吉村臺灣高校長代理の一行は十八日午前十時から文教局渡邊氏の案內で本島人の特殊教育の實際をみるべく臺北第三高女を視察、小野校長の說明で本島人女生徒の國語、英語、午前十時半太平公學校を同樣參觀した

愛婦の慰問

愛國婦人會臺灣本部では創立二十五周年記念事業として十八日午前十時から市內在住の出征軍人遺家族を傷痍軍人、滿洲出征軍人遺家族を慰問し、夫々慰問品、菓子料を贈呈した

ハガキ集

▲東門町バス通りの照明燈の不點箇所を町會でなんとかして下さい(暗闇生)▲臺灣習文は合格點を取つても定員があつて駄目らしい(習文生)▲北二師三年制講習科は來年募集しますか(志願生)▲來年も三月募集します(係)▲基隆市前田久吉、大谷正吉兩君の住所通知して下さい(基隆市役所兵事係)▲三十萬の大都臺北に集配局唯一つとは心細い(現業員)▲市バスの事任課長はいつたい何日になつたら決りますか(不思議生)▲社寺は退職しただけで勝手が清算ですか(冊差信從殿生)▲高雄ラヂオは近所迷惑です(東門町廿二番地代表)

あすの天氣

(臺北觀測所發表)

臺北地方　南西の風晴後驟雨

北部一圓　南西の風晴後驟雨

東部一圓　南の風晴後驟雨

西部一圓　南西の風晴後驟雨

南部一圓　南西の風晴後曇驟雨

概況(十八日)七六四粍の高氣壓は樺太方面に停留し七五〇粍の低氣壓は青島附近にあり東に進み次第に發達す本島は一般に西乃至南西の風晴天でありますます

胃腸病に適切無比!末粉テルニ食養法

△胃腸を旺盛に休養せしめて弱い胃腸を根本から強くし病へ盛る丈夫にする食養力の偉大さは眞に驚くばかりです。大阪市京町堀　西區

臺日案內

書籍　常用語辭典　臺北市京町四丁目　新高堂書店

醫院　齒科專門　大原醫院　臺北市榮町四丁目

內地土產　名物芭蕉煎餅　下江商店　臺北市御成町一ノ六

寫眞　8ミリ　小型映畫時代來る　コダック　臺北市榮町　西尾商會

時計眼鏡　新カメラ　鏡　特賣　臺北市京町

和田はメガネ專門　臺北本町　電四五〇番

メガネ專門　日光堂　臺北市表町二ノ一〇

料理屋　辨金本家

八州庵の鰻丼　京町二丁目

雜件　コークス卸小賣　竹林商店

ホーロー看板　臺北錦町

商品券電ワ　高價買入　本町二

車用大　新移入大販社

電話　商品券　賣買　入船町二ノ四　旭屋文店

呂刺　仕立迅速　臺北市大和町二ノ八

精力素現料蛇商　臺北市大和町二ノ八

白蟻驅除　臺北市本町二　大阪白蟻驅除研究所

上山測量部　臺北市福住町　電話七八四番

債務整理　長期月賦償還御成町二ノ十　上原

パラソル　村井商行

婦人子供服　村井商行　臺北市榮町

伊豆椿ポアード

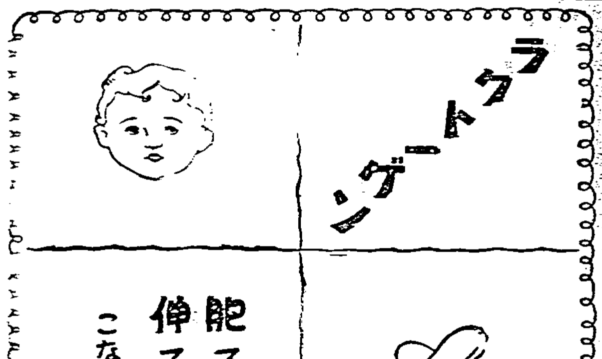

乳兒の發育を增進せしむる!
ビオスタール
(錠劑)
小兒科醫大家推獎

ロシアの古い物語を主題とした舞踊劇曲、燦然たる近代樂の大指標
火の鳥
ストラヴィンスキー作曲
近代樂の決定盤!
ストコフスキー指揮
フィラデルフィア交響管絃團
ビクターレコード

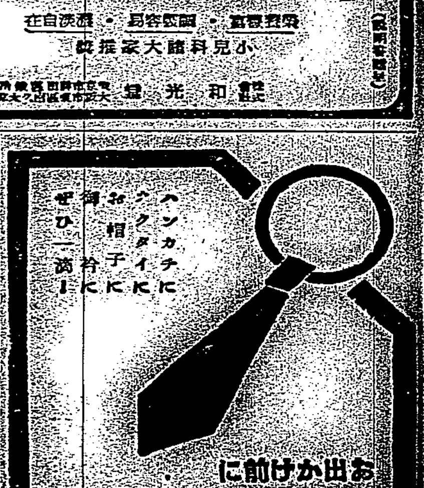

お出かけ前に
金鶴香水

紙衣祖師（109）

吉川英治作
山村耕花畫

越路篇

愚禿（五）

妬もちやきの女房も、極道者の若手も、彼には伏した。飢饉や病魔のお化けにとつかれて多年不幸の底にあつた因果な家庭も、そこへ、親鸞の明るい瞳が訪ねてゆくと、

（この頃、おめえちの家は、どうしてそんなに皆が仲よく賑くやうになつたのけ？）

と隣近所がいぶかる程に打つて變つて、假にも明るい家族たちの住む家となつてしまふのだつた。

或る部落では、親鸞のすがたが、三日も見えないと、

（御病氣ではないのか）

（なんぞ、お慰め申さでは）

と、竹の内の庵室へ、草餅を持つて來たり、そつと野菜を置いて行つたり、親鸞も弟子たちもみな留守だと、

「ここが壊れてゐる」

「瓦が荒れてゐる」

と、屋根の繕ひもしたり、掃除までして、奉仕することを欣ぶのだつた。

代官の秋原年景の部下が、配所の見廻りに來て、

「こらつ、下民共、郡から流されて來た流人の小屋を、左様に、手入れいたしたり、立ち寄つてはならん」

と叱つて追ひ拂ふと、

「それ、鬼の子が來た」

と、彼等は争つて逃げるが、もう翌朝には又來て、

「これを、お上人様へ上げてくだされ」

と、温かい食物など置いて行く。

親鸞は、いつも、

「ここはありがたい佛國である。郡のうちでは、かういふ佛果にめぐりあふ者はすくない」

と云つて、彼等の喜捨に手をあはせたが、簡素な朝夕の衣食に足るものだけを受けて、後は貧しい家や病人のゐる家へ、弟子たちの手で頒けてとらせた。

代官の秋原年景は、

「愚僧めが、愚民をたぶらかし居る」

と、感情的に、いよく配所の人々を苛酷に取り扱つたが、親鸞も弟子たちも、少しも意にかける様子はなくて、國司の法には何事もよく從ふので、憎んではゐるものの、危害を加へることはできなかつた。

——親鸞は、今日も、國府から四里ほどある漁村をすぎて、裏日本の青い海ばたを歩いてゐた。

すると、この邊には見馴れない眉目の美い女房が、彼方から近づいて來る——

「はて、何處かで？」

と、親鸞は、小首をかしげながら振り向いた。

女は、摺れちがつた人も氣づかずに、波打ち際を、俯つ向いて行きすぎた。

「もし……」

から聲をかけると、女は初めて驚いたやうに此っ方を見て、

「あ？……」

眼をみはつた。

親鸞が歩み寄つて行くと、何う考へたものか、女は突然、まつしぐらに反對の方へ走り出した。

折よく、彼方から二、三名の漁師の姿が見えたので、親鸞は、それへ聲をかけたのである。

漁師たちは、逃げて來る女をつかまへた。人々にかこまれると、女は砂の上へ打ち伏して、泣きくづれた。

雜誌紹介

▲協和（一六九號）評議員會通用合理化の急務、協和と向上、滿洲チフスと學徒の面目、滿洲國境の紛爭問題、イタリーの煩悶、精神病に關する常識、小說開墾地（弘世成人）其の他（定價二十錢大連東公園町滿鐵本社內滿洲社員會）

▲心靈と人生（五月號）最近の國民的傾勢（淺野和三郎）物質科學の致命傷（淺野和三郎）新時代と新信仰（淺野和三郎）死の床を見守る（粕川章子）香社はせの心靈座談會其の他（定價二十錢橫濱市鶴見區鶴見町三三六六心靈科學研究會）

▲戰友（五月號）吾々はこの時局を如何に考へねばならぬか（和田龜治）軍縮會議を繞る歐洲列國海軍の情勢（水野恭介）特輯として第四十三潛水艦の最期（須藤琢郎）日本海海戰前後の大本營（中島武）ナヒモフの最期（美堂生）等を收め、他に獨逸のライン進軍と風雲急なる全歐洲（栗田賢一）等がある（定價十錢東京市麴町區九段一ノ五軍人會館出版部）

▲糖業（五月號）砂糖消費稅の場合（三川次郎）蔗莖の生育に伴ふ蔗汁糖化の生化學的研究法（鈴木幸三、石井稔）其の他（定價四十錢臺北市大正町二ノ十八番糖業研究會）

名家敗退將棋（十五）

（山北氏三回勝四回目）

香落　六段　△山北孫三郎
五段　▲建部和歌夫

（第二十四手目の局面）
△山北氏（持駒）金歩歩

▲建部氏（持駒）角銀桂歩歩

▲二四龍△三四歩▲八六角△同飛▲同歩△六六角▲六七銀△七七角成▲三四馬△同銀▲同龍迄にて建部氏の勝

▲建部五段曰く　八六角は初から狙つてゐました此處が詰れば私の方に駒が殘らないので十分となつた

△山北六段曰く　六六角は馬を作つて損を緩和すべきで四四金と辛抱する手の如きは緩い損と思ひました

▲建部五段曰く　六七銀は無論七七角成と當てられますが三四馬で銀を得れば寄り筋となつてゐます

△山北六段曰く　敵の三四馬は強い攻めで同銀と取つたが同龍で六三玉では六四金と受ければ七六桂で詰みとなるし五四金と受ければ七六桂で詰みとなる問題にならないので投げました

◇大崎八段講評　本局は建部君が元氣にまかせ七五歩と七八飛の力指し戰法を採つたは新理に合はないし其の後の位取りが不明で攻撃が空を持たし其の攻め所を出したは今までも用ひたで山北君は之れに乘じ輕く位を張つて鋭しく戰へば香の損を相當緩和せられたのを踏り局面に拘り玉頭の駒組に多くの手數を費し建部君から十分に駒組を完うせられ角六筋を攻められる程の出來たは敗れる原因となつた其れでも桂を取つてゐるので七四飛と迫らずに六七角と打つて五六歩突を狙ひ歩を得ると同時に馬を作れば角床の殘るべきを逸し敗れたは餘り受け殘とする因にれの爲で不出來であつた

ゴールドですつかり

三十番で化粧をおとして

舞台が終つたら

美白に

うすくオークル・マスター

その上へホームパクト

のカ・オ色で

スピード化粧の躍進！

パクト時代

——我が家へ

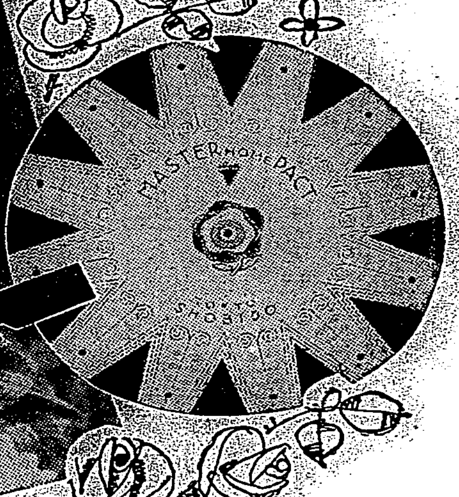

ニキビ吹出物に
マスター
五十番
整肌液

二重色化粧急所（ダブルカラーけしようコツ）

水の江瀧子

上手下手なしに明るくモダンな美白さを保つには先づサラつとして清新な色味の白粉クリーム・オークル・マスターを萬遍なく塗けて、目・口・額の周圍を輕く拭いてから、ホームパクトのカカオ色を叩きますと二つの色の調和でオヤッと思ふ樣な魅力的なお化粧が出來、その上獨逸特許根本美肌劑ラセランが配合されてありますから、皮膚障害の多い春から初夏の頃其に此の化粧に限りますのよ

二つの色の調和で！

現代女性の美容感覺にピッタリ合つた、マスターホームパクトは立體的な自然化粧を斷然スピーデーに、そして比左良先生さへ『フーム』と感心され魅力的な色味と微粒子の綜合効果で美容界に稀な程のセンセーションを起してゐます…ホームパクトは鏡臺に・ハンドパクトは手提に好適です

サラっと伸びる白粉クリーム
オークル・マスター

マスターハンドパクト
MASTER HAND PACT

どりこの

專賣特許の滋養料

來客の接待に適し
小兒のオヤツに適し
旅行登山の携帶に適し
受驗勉强の常用に適す

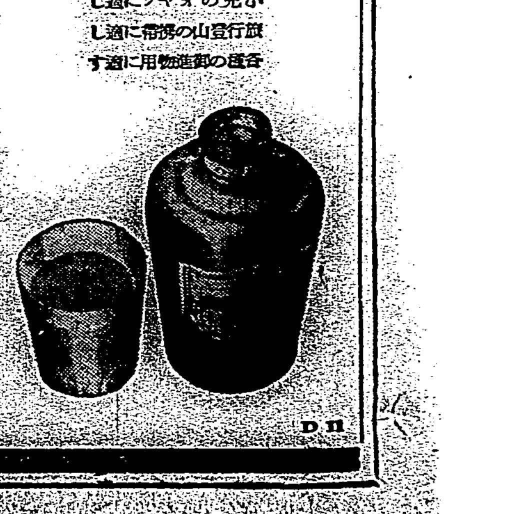

美味
滋養

「どりこの」は榮養價が高い上に美味しいので好評です。主成分は葡萄糖、果糖と消化に必要なアミノ酸でありますから、これを飲めば内臓諸器官の働きを旺盛にし、心持を朗かにし、元氣を增し、根氣を加へ、體力を增進いたします。

人體活動力の根源

葡萄糖果糖を有効成分中九七・七七％含有す

私共の血液の中には通常約〇・一％の葡萄糖を含んで居ります。その他果糖も少量ありますが、共に最良の營養であります。して、この二糖類にならないと血液中に吸收されて榮養になりません。それ故葡萄糖そのものを攝取すれば勞力して複雜なる含水炭素を、葡萄糖にまで分解する作用が省かれ、胃腸を害せずスグ吸收されて榮養になるわけです。

病弱—老衰—倦怠—疲勞—不元氣　等々
憂鬱の一切を一掃せよ！

「どりこの」は——
●胃腸弱き人に良く
●產前產後の方に良く
●虛弱體質の方に良く
●乳不足哺乳期に良く
●精力減退老衰に良く
●神經衰弱病後に良し

「どりこの」による
榮養の充實は
全身の抵抗力を增大し
健康を保持する

「どりこの」は家庭の太陽
病弱者は勿論、健康な方も毎日召上れ！

全國有名藥店・食料品店にあり

發賣元　大日本雄辯會講談社代理部
臺灣總代理店　臺北　盛田商店

D11

臺北帝大開學記念 開晚餐會宴內外賓

臺北帝國大學開學式。旣如前報。是晚六時半。在鐵道旅館。開晚餐會。帝大幣原總長。三學部長。學生主事。圖書館長。大學評議員。松島事務官等。來賓梯川軍司令官。小濱。淺川。石垣。戶水各部局長。森岡參謀長。伊野檢察官長。若槻商工校長。十字醫院長。荒木。野口。三卷。倉岡。安保諸氏出席。刻至。幣原總長敍禮謝。續舉祝杯。次馬尼拉大學總長小陀斯氏。起祝臺大前途。並希今後與北島之文化交歡。主客盡歡。至九時散會。

中川總督 宴島外來賓

中川總督。十六夜七時半。在官邸招待參列臺大開學式來賓之楠本阪大。橋本東大總長代理。馬尼拉大學總長山陀斯氏。小松四高。山內戶水兩高校長。吉村福岡高校長代理。諸橋東京文理大教授。佐々木同理事官諸氏。開晚餐會。陪賓有各部長。帝大關係者出席。主客各盡歡而散云。

北市小公學 校長會議

臺北市小公學校長會議。訂來二十五日午前九時。開于樺山小學校講堂。市尹訓示後。附議左記諸問指示協議各事項。◆諮問事項一、小公學校兒童體育衛生設備。應于旣往實績。本年度要努力事項如何。一、徵其校爲中心之青少年教育實情將來要改善事項。及新要施設之計畫如何。◆指示事項一、御眞影並勅語謄本奉護所關件外十項◆協議事項一、臨海教育所關外一項。

陸軍省官制改正 不使部外支配部內 陸軍陣營强化

東京十八日電。此回陸軍省官制。所要改正。即當國政一新之際。所當改正之部門。務達實現。此欲自多年研究理論。與實際兩方面。實行結論。其他更無特別意味。而此改正。爲實際問題。別無影響。保確定豫後備。退役大中將不得爲陸相之事。顯然除陸軍部外。支配部內唯一制度上之道。陸軍陣營。愈加强化云。

確立現役制 大體經過 自山縣內閣來

東京十八日電。陸相用現役大中將先之陸軍省官制中之改正。十八日以官報公布。該官制所關。從來大體經過如左。

一、明治四年七月。太政官布告「兵部職員令」。定兵部卿（大臣）。本官少將以上。再後穆此運用。當時建軍以來。爲日尙淺。無豫後備之人。不須限定大臣爲現役。但本官少將以上之規定。亦唯用於兵部卿以外之人。將校或就文官之職。種々不便。其後陸軍省條令。陸軍省官制。制定改廢。將此等不便改之。並改少將以上爲大中將。又將次官。總務長官制度改廢。其他無有

一、從來因軍擴大。年數經過等豫後備役將校續出。結果以山縣內閣桂陸相。中村雄次郎總務長官（次長）時代。即明治三十三年五月十九日勅令第百九十三號。陸軍省官制。改大臣及總務長官。爲現役將官（陸軍省官制附表備考一）。大臣用現役大中將。總務長官用現役中小將之事。於是確立。

一、其後深鑑政黨之勢力作。軍部大臣文官制之留。一般所唱時代之大勢。第一次山本內閣。木越陸相。本鄕次官時代。大正二年六月十三日勅令第百六十五號陸軍省官制中改正。陸軍省官制附表備考第一號任大臣及次官者。用現役將官先之々項削除。即先於文官制。此改大臣用大中將。次官用中少將。不問其爲現役與否云。

羅東國姓廟 改築寄附

爲改築羅東街南門國姓廟。去十五日午後六時。在太平閣樓上。開磋商會。陳街長外八十餘名出席。推江阿力氏爲改築委員長。是日聲明寄附者朱鍋全百四十圓。蔡會添。林永瑞。陳涵漢。游建興。各六十圓。江阿賊四十圓。藍溫泉。朱阿秋。各三十圓。廖阿泉與張昌琳。及蔡會源外一名。均捐寄附龍柱各一枝。其他寄贈者不少云。

臺北商工會 飾窓競技 一等賞百金

臺北商工會等。計畫臺北商工祭。訂來二十三日起三日間。盛大舉行。行事中裝飾窓競技會。參加舉明。至來五月二十日。舉明處爲市內明石町臺北市商工會。參加資格爲商工祭祝賀大賣出參加店。二十三、四兩日審查。二十五日發表及賞品授與。審查員即松岡市尹外。斯界權威者。賞品一等百圓一名。二等五十圓二名。三等二十圓三名。別賞有電力會社之優勝杯。二等賞有市尹之大優勝杯云。

竹南商工業 振興座談

竹南商工業者有志五十餘名。去十五日午後七時。假竹南米穀利川倉庫。開竹南商工業振興座談會。就左記事項。各熱心發表意見。來賓有披露庶務課長。藤井郵便局長。綿引警部補。田中郵長。陳助役外數氏臨席。亦有講演有益於業界。至九時散會。

一、竹南市場賣店建築。
二、魚市場移轉竹南。
三、市街衛生施設充實。
四、新竹及鹽水間道路促進。
五、竹南貨切自動車常備。
六、夜行列車郵便物處理。

艷書挑人 誤投被捕 登徒子倒運

嘉義市內某氏女。去十三日午後五時。接郵便局配到一信。視之乃誤配也。其發信人爲三郎。受信人即市內南門町二丁目佐藤毅子。某女將信持交警察署報悞。其信內云。今夜欲與爾歡會。祈七時半須到嘉義郵便局前相待。同署根本司法主任。即遣干野渡邊兩刑事。假裝爲鄉下紳士。於郵便局前散步。而借某珈琲店之女給爲佐藤毅子。在局前暗處立待。時至發信之三郎果至。兩刑事突出將其人捕入司法室究問。其人爲某工場之監督。年二十三。目下留置究問中云。

時勢進步世情變遷 改編公校國語讀本 來十九日開懇談會

公學校教育上。最重要之國語讀本。至大正十五年始全編成。爾來閱十餘年間。因世情變遷。已有不合之處。且欲使兒童。知近年躍進之日本事情。覺要全部改編。文教局觀爲重大事業。近欲著手。合向全島各州廳。各師範學校。實際家其他。廣徵意見。現寄到者不尠。將供爲參考。而樹新國語讀本編纂方針。然文教局。欲與局內外關係者協議。成案後附議于教科書調查會。俟正式決定。乃先編成卷一二。關此訂來十九日。在教育會館。及實際家等。約二十名。就改正國語教科書編纂。開懇談會云。

臺北興蓄協會 舉發會式 資勸儉貯蓄

前臺北北區獸肉商組合長盧輝木氏。此次欲圖中小商人金融之便。獎勵貯蓄。涵養納稅精神。俾納稅期不至被差押而失業。邀集南北兩區獸肉商七十餘名。魚商二十餘名。其他雜業十數名。設臺北興蓄協會。去十七夜八時。在第一カフエー舉發會式。臺北家畜市場仲買人組合長廖柄氏其他來賓臨席。旣開會。盧輝木氏報告創立經過。次同人被選爲議長。審議會則。役員任期三年改爲一年。今後會之事業。一任役員會決定。次選役員。會長盧輝木氏。副會長李仁貴。林贊九二氏。常務理事藍廷槐外三名。理事盧鑑外五名。監事顏泗傑外三名。評議員將金選外五名。陳樹護士祝辭。每月邀納三圓。由會長貯於銀行。納稅期。支出納稅。兩年後有所積立。且貸與救急資金云。

米穀法案 民政黨贊否 兩論强硬

東京十八日電。米穀法所關。民政黨態度。贊否兩論。相當强硬。十七日。尙未決定。延之十八日。贊否兩論主張。要旨如左。

贊成論曰。此法案。不爲農民。亦不爲商工業者。即爲保護農民之利益。及消費者之利益。昭和八年豐作之時。保護生產者。同九年凶作之際。保護消費者。以謀安定國民生活而來之法律補强案。農民米穀商。相與考慮而支持之。至當也。

反對論曰。此法案。未必有益農民。而利商工業者。擬不之制定。不特可用統制法。保護農民。況農林大臣。亦稱爲一時的改正案。他日根本方針決定。而後更立妙策。而提出之。不亦宜乎。

貴族院對豫算案 或附希望意見通過 因政府懇請促進審議

東京十八日電。昭和十一年度豫算案。去十七日。貴族院。開始審議。因政府懇請。擬甚促進。十七、十八、十九三日間。開豫算總會。二十、二十一兩日。開分科會。開總會。進行審議。而貴族院。以衆議院。旣如鵠吞。可決原案。或附希望意見。使之通過成立云。

政府法律案 雖受審議難 不延會期

東京十七日電。政府於今議會。提出法律案。總計四十七件。然爲會期短。動有難產議完之姿。關係諸閣僚。及藤沼翰長等。各求貴衆兩院各黨派幹部促進審議。目下政府提出法律案之成績。及其運命所料如左。

一、米穀關係三法案。及肥料統制法案可於十八日衆議院委員會。無修正可決。緊急上程本會議。直送貴族院。究竟兩院通過唯實。

一、產關三法案商工組合中央金庫法案。東北振興二會社法案。皆可通過衆議院。目下方在貴族院審議中。兩院通過亦確實。

一、不穩文書等取締法案。及思想犯保護觀察法案各方面反對意向旺盛。況前者。尤衆議院各派所共反對。貴族院亦注視衆議院審議經過事情。或見決。貴族院。究或修正可決。衆議院。貴族院。亦恐其通過困難。縱係通過審議未了。

一、退職積立金及退職手當法案。院外空氣。有所反映。贊否兩論相半反對意見。貴族院頗烈之姿。亦欲大修正。兩衆議院通過。貴族院院協議會。或爲協議。

一、總動員秘密保護法案問題甚多。結局或得通過

以上不穩文書。退職積立金。思想犯保護觀察三法案。政府對審議未了之時或不奏請會期延長。斷念作罷云。

皇太后陛下 賜謁謝大使等

東京十八日電。皇太后陛下。向因事變等。延謝滿洲國大使謁見之期。十八日有旨。傳謝大使。同夫人。令孃等謁見。謝大使等。午前十時半。晉大宮御所謁見。皇太后陛下。賜以種々嘉言。一同感激。近午時退下云。

基隆壽公校地擴張 選委員交涉陳情 保護者役員會決議

基隆市壽公學校兒童保護者會。去十六日午後二時。假同校講堂。開役員會。會長顏國年氏。就議長席。先承認十年度決算。及其他數件。至役員改選。會長顏國年氏。表明辭任。謂公私事務甚繁。恐負會之發達。先推薦許梓桑氏爲會長。不肯引受。大推蔡慶壽氏爲會長。顏欽賢何鵬二氏爲副會長。言未已。蔡慶壽何鵬及其他數氏。蹶起反對辭任。極力挽留。滿堂拍掌贊同。不肯其辭。議場騷然。顏氏不得已。乃再承諾重任。副會長潘榮春氏物故。由會長指名蔡慶壽氏襲其後。時會長有專先歸。以副會長許梓桑氏爲議長。繼續會議。郭添發氏反對雇員給料之預算。要求市當局支給。楊阿壽氏。爲當校齒科醫。報告當校兒童。平均每人齲齒五個。對此治療。須完備衛生室。又砂眼患者甚多。水道栓及便所甚不足。要求市當局施設。黃樹水。張福進外數氏。各有意見或希望。至校地擴張之件。決議選舉委員數名。交涉變電所移轉。將其敷地收爲校地。向市當局陳情。其委員一任會長另日指名。至午後五時餘。議畢解散云。

高雄市內有力者 開南華南洋座談會 十六日開于知事官邸

高雄州。去十六日午後三時。于知事官邸。乘須田商工課長來高機會。網羅主要官民。開南華南洋座談會。出席者內海知事。廣谷內務。宮尾警務兩部長。伊藤地方。家村勸業兩課長。宮本產業主事等之主催者。及中田稅關長。星野合同鳳梨常務。赤嶺市勸業課長。中村商工會長。高橋高雄新報社長。土井港務官。小野助役。牽田。杉本兩市議。大槻臺銀。村上三井。牧山三菱。古賀日食各支店長。扳井輕銀工場副長。各日刊新聞支局長等二十餘名。首由須田課長講演南華南洋產業經濟。次入座談會。于笑談中。而就帝國南方發展。及其據點之高雄港諸問題。各交換意見。至同五時餘散會。

東豐製氷濫賣 由州斡旋 加入協定

旣報臺中州大肚溪以北。即臺中氷販賣第一區。爲東勢郡東豐製氷場。頻問題決裂。不加入協定。更求彰化製氷應援。繼續濫賣。其後協同計算一途。即大日本。及臺中。中央。淸水。豐原等五製氷會社。乃求州當局斡旋。結局由協計一邊。承諾東豐製氷要求。始得解決。十六日正式捺印。契約期間三年間。然增嗣要求。雖不承認。惟于停轉時。亦允其分配八噸之利益云。

斗六甘雨

臺南州斗六郡下農作物。因不降雨。將見枯死。是故十六日齋藤郡守以下水利組合職員。於十六神社。祈禱天降甘霖。蘇生物果于十七日早朝。沛然降雨。宛若黃金。至午後五時。雨量已達十六耗。農家愁眉漸展。莫不喜形於色云。

新莊農倉變更信組 初回總會議定諸事

新莊農業倉庫。去年月六日。受臺北州許可。變更爲保證責任新莊郡倉庫信用販賣購買利用組合。至去十六日午前十時。開第一回通常總會。金子郡守。原田勸業主任。州勸業課川野統制係主任等臨席。藤產業協會主事。旣開會。吳培標組合長述開會辭。報告。交關銀行定期事業報告。勸業。三和。彰化各銀行。及郡下產業組合之工。承認事項。決議信入金最高限度。拾萬圓。一組合員最高貸付金六千圓。但須以土地畜田及米穀爲擔保。皆照原案決定。而定款變更。因申請許可當時。一口之出資金五十圓。第一回徵納拾圓。其餘於每年七月末及十一月末各納十圓。改爲一口出資金二十圓。第一回五圓。其後每年七月末。十一月末各納五圓。利用料制定。用蔗去穀料。糙米百五十斤七錢。及精米料糙米百斤十一錢。去穀及精米粟百斤十一錢。理事監事選任之件。謂原定理事五名。監事三名。因種種事由。未能達其定數。今更有辭退者。全員仰監督官指名。金子郡守。爲圖郡下各街庄。加入組合員之普及。故先指定吳培標。李國祥。李添護三氏爲理事。王明陽。徐珠雲二氏爲監事。候後來募集組合員。指定各街庄時。再爲指名足數。其後乃作一番訓話。後有川野州屬與加藤協會主事。對經營農會大要講演。而後閉會。一齊在同構內宴會。午後二時告散。

劇場落成

基隆市東水輪氏。建築基隆中央劇場。去十六日午前十一時。於新劇場舉行落成式。招待官民三百餘名臨席。先舉行開幕式。次大葉氏致謝辭。設計者工事報告。總工費七萬圓。次上映活動寫眞。後開模擬店。至午後二時過。盡歡而散。是夜更來賓等觀覽活動寫眞云。

食用蝸牛 內地禁移入 沒收數萬粒

神戶十六日發本社特電。食用蝸牛。乃內地之移入禁止品。事經屢次報道。而去十六日入港之高千穗丸。復發見六箱。約千數百粒。均被沒收。顧蝸牛因途中常死。發散臭氣。易於發見。據稅關所調查。近今移入內地者。約達數萬粒。經手數日前。一齊押收。按近日中。附火燒卻。而對密移入者。亦將嚴罰云。

狂人肆暴

旣報臺南市高砂町一丁目基督教徒木匠黃茂松。年三十五。前者爲碧宋尙師博士之說教。遂致蓄癩狂易之疾大發。迄今多日。會未稍愈。去十四日竟至同町林廷棟氏醫院肆暴。被舁町派出所。暫拘署。留置一夜。翌日由家人保出。許設檻以收之。造後喧擾徹夜。呼神叱鬼。語無倫序。隣右大受騷擾。乃促其家人設法。於十七日。送諸臺南愛護寮所設之精神病者收容所云。

屏東郡和尙寮庄民 爲排斥主任及監督 代表擁到臺糖本社陳情

屏東郡長興庄和尙寮部落民代表者三十餘名。去十六日午前九時。皆到臺糖本社。有所陳情。據聞內容。爲該部落。在臺灣製糖會社屏東農場區域內。部落民多在該農場。或爲補蔗。或爲農場人夫。而自一昨年來。即與農場主任及苦力監督。時常反目。至去十五日朝。部落民數名。照常出勤。竟被監督者。無故拒絕。且有牧童數名。在農場附近牧牛。被農場主任毆打。是以庄民異常憤慨。意欲排斥主任及監督。于去十五日夜。開部落民大會。選出代表三十餘名。決定翌日。到臺糖本社陳情。而屏東郡警察課。亦頗重視其事態。現正調查眞相云。

好色漢被訴

臺中州豐原郡神岡庄社口王帶。年四十八。去十四日告訴林阿任年三十五者以强姦。其內容。現由豐原郡警察課諸富司法主任詰問云。

羅東

保護者會

羅東街公學校保護者會。去十六日午後一時。在羅東公學校開總會。出席者六百餘名。附議校友會費及決算。均照原案可決。文部保護者訓役員。並盡力表彰女子中等學校。及早實現。指宿公學校長講話。至午後三時閉會。

總長入山

堀田交通局總長。爲視察太平山。比羅東郡及蕃地。去十三日。挺已入太平山。按來二十二日午前八時。乘花蓮港發自動車赴蘇澳。乃搭是日十二時五十分。臺北行之列車歸臺云。

宜蘭

表彰式

旣報宜蘭郡人會創立三十五周年紀念式及功勞者表彰式。去十五日午前十時起。開于宜蘭街公會堂。來賓田中郡守。國日街長。並會員等百餘名。田中分會長奉讀御誥旨。及對功勞者授與賞狀賞品。分會長讀式辭。後由國口區分會長。朝陽區長。小島氏。田中郡守。黃再壽氏。總起祝辭。十二時閉式。後開懇親會。至二時解散會。

保護者會

宜蘭女子公學校保護者總會。去十六日在該校舉行。出席者四百餘名。午後一時過。參觀授業。後開學級懇談。三時開總會。報告十年度豫算。後由杉山校長致語。介紹新任職員。協議事項。有高女學校建設請願問題。打合向州當局請願陳情。五時散會。

淸潔日程

宜蘭街春季大淸潔。來十九日東門派出所管內。東門。各一部。二十日西門派出所管內。全六結。壯二。坤門全部。二十一日北門派出所管內。民門乾門各一部。但雨天延期。

員林

選管理人

員林郡大村庄。年中紛爭不絕之賴萬興祭祀公業。茲由同公業派下賴萬興氏發起。訂來十七日下午一時。在大村華香堂祠廟。開隆時派下總會。已向五百九十九名派下。一々以郵函證明。發出招集通知書。去因去日頓助氏所招集總會。選定之管理人頓金忠氏。無宜言當選管理人。主張爲無效。要更行改選。其他數件。欲與派下協議也云。

實業野球

員林郡員林街野球同好者日多。街內實業界人士。組織員林實業野球團。將推作山麥武民爲團長。李俊鳶氏爲副。近日中當舉發團式。團員已有二十餘名參加云。

書記磋商

臺中州員林郡警察課。去十五日。招集郡下二十餘名保甲書記到郡。午前八時起。開保甲書記事務磋商會。就今回改正之人家改築增收要許可事外數件。種々研究。下午四時閉會。

竹山

移動展覽

震災寫眞移動展覽會。訂來二十一日至二十二日三日間。每日自午前九時至午後四時。開於竹山公會堂。希望一般多數參觀。

警官異動

竹山郡警察課。今回警官異動如左。▲一井巡查（直轄）轉東埔內警所▲齋藤巡查（同）轉鹿谷警所▲戴初吉巡查（元鹿谷）命特務▲森隆巡查（元鹿谷）轉小半天警所▲有川巡查（元小半天）轉戶口係▲熊谷巡查（元內勤）轉外勤▲佐藤巡查（元頂林）轉直轄▲川末巡查（元東埔內）轉頂林警所▲王文資巡查（元溪）轉坪子頂警所▲張新忠巡查（元坪子頂）轉鹿谷警所。

嘉義

密賣賭具

嘉義署刑事。去十三日搜查市內元町二丁目一〇〇呂發。年四十四者之家宅。發見四色牌七十組。將呂發及證據品押入刑事室究問。自供該四色牌乃對市內西門町二丁目一〇三吳氏粉處。自本年一月。至今前後購買計五百組。刑事遂將吳氏粉逮捕訊問。云該四色牌爲澎湖廳白沙庄通梁人張聘年四十三者密到委寄。目下留置兩名。並移文逮捕製造者張聘云。

留置竊犯

嘉義署刑事。十六早於市內密行中。至西門町六丁目路上。見一擧動可疑者。帶入刑事室訊問。其人爲市內埤子頭四〇四王窰。年三十五。自白於去昭和九年十一月。竊取北港郡水林庄水林人陳嫁合之牛車一臺。價格八十圓。目下留置中。

旱天得雨

嘉義地方。久旱不雨。農民叫苦。至數日前。天氣頗熱。夫十六七兩日。上天雨金。一般農作物。幸得蘇生。雖未旣沾足。然亦稍慰農民渴望。

賭四色牌

嘉義市元町五丁目一三七吳滴風。年三十九外二名。去十四日午後二時。在市內朝日町二丁目吉力宴內。聚賭四色牌。被南門派出所巡查發見。捕入警察署。留辨中云。

臺南

技術員會

臺南州新化郡產業技術員會議。定十八朝九時起。開於郡街會議室。平良郡守。丸山庶務課長。八坂田勸業主任。均欲臨席。其協議事項重要者。則黃麻。蓖麻。苧麻踏特種作物獎勵所關。並棉花栽培。產米改善。粟種配佈。苧麻肥料。甘諸地方試作。及畜產組合事業施行其他等云。

酒類多銷

專賣局臺南支局所屬之酒工場。昭和十年度中酒類製造甚。因農村好況。與消費程度向上。要求酒竟漸減少。以此足見工場之擴張。實爲當務之急。故著所屬造米酒。大見增加。而糖其數如下。十年度米酒豫定量萬三千五百箱。實績萬五千二百箱。增七百箱。紅露酒豫定萬三千箱。實造萬一千五百箱。結局減少千四百十八十一箱。而十一年度酒豫定米酒萬六千箱。紅露酒萬六千箱。當局依近消費之趨勢。偏向於米酒云。

會事

▲員林郡田中庄人謝炳營氏。此次懸壺於北斗街。十六七兩夜。在北斗公會堂披露。

▲嘉義郡當局豚兒搬出事務磋商會。定二十日午前九時。開於郡役所會議室。出席者爲大上民雄洪口新港四庄之勸業係員。是日有臺南州西村技手臨席云。

▲嘉義郡新牛飼養管理者懇談會。定來二十五日午前九時。開於郡役所會議室。當日臺南州今後技師欲臨席云。

▲新營郡勸業係主催之該郡下產業技手事務磋商會。以去十六日午前十時。開於郡守室。磋商事項。爲農事實行組合設立準備諸計畫。並有畜農業品評會催開等件。而指示事項。即黃麻栽培。淺水池設備指導獎勵。道路並木遮成外二件。會議至二時散會。由村上勸業係主任。引率諸人。赴三分子之臺南製麻工廠參觀云。

人事

▲臺南州勸業課長外園良三氏。十七日午前九時過至嘉義觀察郡小梅庄山地開拓狀況。後監查小梅信用組合事務。

▲斗六郡谷頭唐信用組合事務理事陳海生氏。月前視察內地社會教化。並農村經營狀況。去十五日歸斗。

▲天津商報主筆（元本部員）李漢如氏。去九日去世。享壽六十。其子文彰。訂來二十五日赴洋要行葬式云。

商況（十八日）

米況

正米市況前場

[illegible]

大阪期米前場

節	當	中	先
一	[illegible]	[illegible]	[illegible]
二	[illegible]	[illegible]	[illegible]
三	[illegible]	[illegible]	[illegible]
四	[illegible]	[illegible]	[illegible]
五	[illegible]	[illegible]	[illegible]
六	[illegible]	[illegible]	[illegible]
七	[illegible]	[illegible]	[illegible]
八	[illegible]	[illegible]	[illegible]
九	[illegible]	[illegible]	[illegible]
十	[illegible]	[illegible]	[illegible]

東京期米前場

[illegible]

神戶期米前場

[illegible]

株式

大阪短期前場

[illegible]

大阪長期前場

[illegible]

東京短期前場

[illegible]

東京長期前場

[illegible]

公債

東京銀行實株

[illegible]

東京國債前場

[illegible]

爲替

神戶對外爲替

[illegible]

肥料

神戶豆粕

[illegible]

砂糖

大阪現物

[illegible]

大阪淸算

[illegible]

絲況

大阪綿絲

[illegible]

大阪棉花

[illegible]

大阪人絹

[illegible]

橫濱生絲

[illegible]

臺灣日日新報

本日夕刊共十二頁

編輯兼發行人 河村徹 印刷人 野田...
發行所 臺北市榮町 臺灣日日新報社

日本文學大辭典

學界の國寶的出版

東洋大學長・文學博士 藤村作 總編輯
斯界の權威 二百二十氏執筆

本辭典は、藤村博士指導の下に、東京帝國大學の國語・國文學兩研究室同人が八ケ年の苦心になるもの。事實に於て、最高學府の責任編纂である。内容最も豐富、規模の雄大なるは、日本は勿論、世界の何處にもその類例を見ない。

文藝百科大全書の内容を具備す

國文學全般、國語關係の國文法國語問題言語學等の外、左の諸項目に及べり。文學論・藝術論・評論・修辭學・國史・有職故實・雅樂・雜藝・能樂・能狂言・演劇(歌舞伎・新派・新劇)・操・所作事・舞踊・講談・落語・日本音樂・日本畫・畫論・繪卷物・書道・書誌學・古文書學・金石文・神道・佛教・漢學・神話・傳說・民謠・民俗學・隨筆・文學

稀有の豪華版!!

挿繪名畫約二百五十面寫眞・別刷り寫眞豐富・活字は新に七ポイントを特鑄して内容の豐富を期した。
▼總紙數・大判三千八百四十頁

讀者の便を計り新たに全七卷に分冊

從來二卷(外に索引一卷)であつたのを七冊に分け、定價を至廉にして更に普及を計ることゝなつた。

特價提供

定價一冊五圓五十錢 送料 臺灣二十二錢
特價四圓五十錢
右の破格の大割引にて提供す
特價期間 六月十日迄 期限後は斷然定價に復す!

▼東大名譽教授文學博士 三上參次先生曰く、
本辭典は專門家の好伴侶たるは勿論一般家庭の參考書として甚だ有益な書だ。實に昭和の聖代を飾るに相應しく又現代日本文化の光輝を發揚するに足る。

▼德富猪一郎先生曰く、
新潮社がこの大事業を完成した事は昭和出版界の偉觀で、學界・文學界・思想界の爲めに新たに建設された文化の黄金碑と云ふも敢へて溢辭でない。

出版界空前の光榮

出版者が非常の努力を本辭典に挺ひたるを表彰し、併せて編纂監修者の勞苦四十年を記念する爲め、文藝學界諸名流及び出版關係者六十七名發起の下に、出版者たる新潮社長にその胸像を贈呈することゝなり、兼ねて朝倉文夫氏が製作中のところ、この程やうやく完成せるを以て、不日贈呈式擧行さるゝ筈。まさに出版界空前の盛事と云ふべきであらう。

裝幀の美を凝らして 分冊第一卷出來 果然大歡迎申込殺到!

東京牛込矢來町 新潮社

改正臺北市全圖

臺灣日日新報社編輯局編纂
市區計畫街路及び公園(十一年版)
發行所 臺灣日日新報社商事課

一年の英語

六月第三號

中學高女一年諸君! 如何? 英語がもう大分面白くなつて來たでせう。此處で英語を好きに、そして確り基礎を固めて置かねば上級生になつてからお困りになりますよ。さあ素晴しい「一英」六月號を直ぐと御讀み下さい。全國學校の諸先生が推賞される日本一の英語雜誌です。美しい色刷繪、珍らしい寫眞、興味つきない西洋童話、愉快な漫画、力のつく懸賞等々ハチ切れるばかり! 賣切れぬ内に近くの本屋へお早く!

定價三十錢(送料一錢) 半ケ年前金一圓八十錢 一ケ年前金三圓五十五錢

學年別英語雜誌
- 二年の英語 定價三十錢 送料一錢 半ケ年前金一圓八十錢
- 三年の英語 定價三十錢 送料一錢 半ケ年前金一圓八十錢
- 上級英語 定價三十五錢 送料一錢 半ケ年前金二圓十錢

一年の數學

六月第三號

中學高女一年諸君! 小學時代と違つて算術、代數、幾何すべて進度が早く一寸の油斷も出來ないでせう? 然し今が一番肝心かなめの時ですから教科書の復習ばかりでなく、家へ歸つたら「一數」を愛讀して、易しく面白く數學の力をつけることが必要です。教場といつも並行した講話に、教科書難問題の解き方の附錄まで添へ、數學をきつと得意の成績にしてあげます。六月號をすぐ座右へ!

別冊附錄 教科書難問ノート
定價三十錢(送料一錢) 半ケ年前金一圓八十錢 一ケ年前金三圓五十五錢

學年別數學雜誌
- 二年の數學 定價三十錢 送料一錢 半ケ年前金一圓八十錢
- 三年の數學 定價三十錢 送料一錢 半ケ年前金一圓八十錢
- 上級數學 定價三十五錢 送料一錢 半ケ年前金二圓十錢

各誌四月第一號は本社に用意あり、御愛讀は第一號からが最も有効です。六月號と併せて御註文下さい!

東京麴町區富士見町 振替東京二八六〇一 研究社 (11E—31)

腸疾患 治療と豫防に

ビオフェルミン

乳酸菌療法劑ビオフェルミンの腸内作用を要約すれば…

① 腸内の腐敗及び異常醱酵を防止して、腸機能を調整し異常亢奮を鎮め、蠕動を正常化す。

② 腸内有害細菌を殺滅し、毒素の吸收を防ぎ、腸内を清淨ならしむ。

③ 澱粉並に蛋白質を消化して榮養分の吸收を佳良にし、消化を促進す。

この諸作用は相俟つて腸疾患の治療と豫防乃至保健上に絶好の効果を收めます。

【適應症】
- 一、急性及慢性腸カタル 醱酵性下痢、消化不良 食傷
- 一、鼓腸、常習便秘、脚氣
- 一、乳小兒の下痢、綠便 榮養障害
- 一、老衰病(動脈硬化症 腎臟・肝臟疾患)

その他傳染性腸疾患(腸チフス、赤痢、疫痢等)の豫防及び保健

(錠劑と粉末の二種、各地藥店にあり)

全國著名大病院醫院に採擇さる

發賣元 大阪市道修町 株式會社武田長兵衞商店
製造元 神戸市二宮町 株式會社神戸衛生實驗所

86—631(O)

ヤンマー ヂーゼルエンヂン

愈々眞價ヲ發揮セル

燃料費一時間一馬力當リ一錢強

愛用者ノ聲ハ機械ノ眞價ヲ語ル

御一報次第型錄贈呈

横型
3—4馬力
5—6馬力
7—8馬力
10—12馬力
15—17馬力

竪型	
10—12馬力	50—60馬力
14—16馬力	75—90馬力
20—22馬力	100—120馬力
28—32馬力	
40—44馬力	

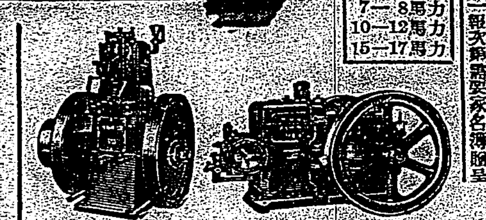

15—17馬力型　14—16馬力型

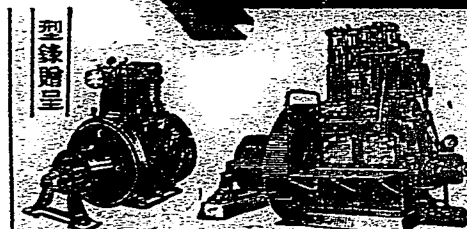

50—60馬力型　28—32馬力型

製作所 株式會社山岡發動機工作所 大阪市北區茶屋町 電話北一八〇六・一八四六・一八七〇

型錄贈呈 臺北市表町二丁目 株式會社山岡發動機臺北支店 電話臺北二〇六〇番

●ノーシンで頭痛はどこへ行つたやら●

パイロット

高級萬年筆

スポイトのいらない P型透明軸

一瞬吸入 一目瞭然

¥2.00 ¥2.50 ¥3.00以上

大阪商船 臺灣出帆

◎基隆出帆(命令航路)
神戸・門司行 ... 丸 [illegible]
福州・上海行 ... 丸 [illegible]
廈門・香港・汕頭行 ... 丸 [illegible]
福州・廈門行 ... 丸 [illegible]
鹿兒島・長崎・博多・北海行 河南丸 [illegible]
沖繩行 ... 丸 [illegible]
蘇澳・花蓮港・臺東・新港行 ... 丸 [illegible]
高雄・比律賓行 ... 丸 [illegible]
西貢・盤谷行 ... 丸 [illegible]
(南洋航路) ... 丸 [illegible]
◎高雄出帆
馬公行 ... 丸 [illegible]
東京直行 屏東丸 [illegible]
其他臨時便多数あり 電話臺北二八五〇

近海郵船 臺灣出帳所
門司・神戸行 大和丸 五月二十日前十時發
吉野丸 五月廿五日前十時發
朝日丸 五月三十日前十時發
大連・仁川行 ... 丸
岐阜丸 五月廿七日午前出帆
香港・廣州行 香取丸 六月三日後四時發
上海・內地行 箱根丸 六月七日前九時發

辰馬汽船
內地行 桐葉丸 五月二十日

大連汽船
大連直行 大西丸 五月二十日前十時發
山東丸 五月三十日前十時發
代理店 丸一組

明治メリーミルク

母乳代用 內外第一

品質優良 價格低廉

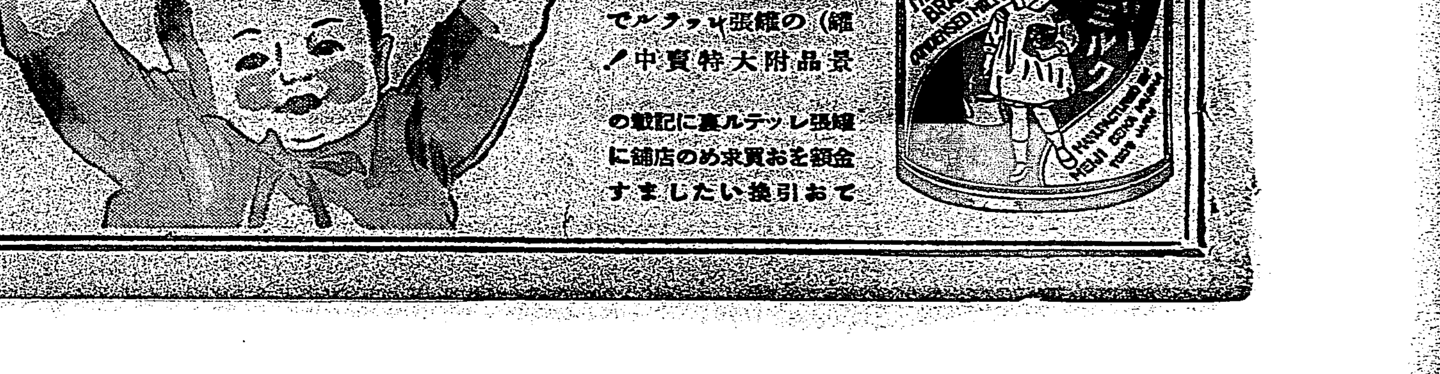

明治メリーミルク(並)の罐張レッテルで景品附大特賣中!
罐張レッテル裏に記載の金額をお買求めの店舗にてお引換いたします

明治製菓株式會社

不穩文書の横行 塞源の途 その因由を深く尋ぬべし

一

政府が今議會へ提出した諸法案は、周知の如く、概ね前內閣の手に依つて作られたものをその儘か或は多少の粉飾を施して、其處に時代色を見せかけんとしたものであり、現內閣獨自の創案として見るものは極めて稀れであるが、その中に在つて昨今衆議院に於て論議を齎されてゐる彼の不穩文書等取締法案の如きは、時代の要請と言ふよりは寧ろその廣田首相の最もよく物語つてゐるといふ點にかて、特異なる意義と性質とを持つてゐるものと言つてよからう。本法案は、言ふまでもなく、元來所謂怪文書の横行甚しく、それが軍事外交は固より一般治安に害毒を流す事が少くないので、之が防遏の徹底を期する爲め、內務省に於て立案し、去る五月　日の閣議でやつと決定を見た上、今議會へ提出の運びに立至つたものである。

二

今その內容に就て主なる點を見るに、先づ取締法の第一條に於て「人心を惑亂し、軍秩を紊亂し又は財界を攪亂する目的を以て治安を妨害すべき事項を掲載したる文書圖畫を出版したる者又は之を頒布したる者は三年以下の懲役又は禁錮に處す、但可罰の罪に係る文書圖畫にして發行の責任者の氏名及住所の記載をなし又は出版法若は新聞紙法に依る納本をなさざるものを出版したる者又は之を頒布したる者は五年以下の懲役又は禁錮に處す」とあり第二條には「通信其の他何等の方法を以てするを問はず出版以外の方法により第一條第一項の目的を以て治安を妨害すべき流言浮說を爲したる者は三年以下の懲役又は禁錮に處す」とある。又第四條には「第一條乃至前條（第二條）の未遂罪は之を罰す」但し印刷者印本引渡前に自首したるときはその刑を免除す」と言ふ規定が立前を以て臨んでゐる。

三

本案の世に現はるるや之に對する不滿、懸念、非難は各方面より發へられてゐるのであるが、今日まで世上に行はれ、或は衆議院等に於て論議されたる主なる點を擧げて見ると、先づ第一には人間の自由を制限する法案に就ては法の適用につき具體的列擧主義に依る事が絶對に必要であるのに拘らず治安、軍秩、財界を攪亂する場合と言ふが如く抽象的に規定されてゐるに過ぎず、斯くては法の適用如何に依りては由々しき禍根を招來するの恐れがある。次には第三條の如く月以犯でないのに斯る刑罰を應するのは非常な重刑となる等々……に就てかなり手嚴しき論難が集中されてゐると同時に、何故に當局が斯くの如き取締法の規定を必要とするに至つたか、その原因を探求して、この際寧ろ拔本塞源の方途を講ずべしと言ふ根本論も擡頭してゐる事は、輿論の反映として默過し得ざる社會的要求、國民的要望と見なければならない。

四

此議に於て提案者たる內務當局としても、その解說の論議を察してか、是正に關するの用意ある事を仄めかして、第二號第二號の要旨を圖らんとしてゐる事は、內務、陸軍の兩方面に於て種々の事情もありう鮮惑せられるが、而も尙本法の適用如何、效果如何と言ふ事の懸念と、溯つては之が必要を生ぜしめたる社會的時弊の除去に向つて努力すべきことの緊要なるは、より一層痛切に感ぜざるを得ないのである。併しながら吾人は肅軍と本法とを結びつけて、軍が肅軍の徹底のために本法の施行を必要とするのであれば、寺內陸相が全責任を以て肅軍を敢行しつゝある今日、最早本法の如き必要無いではないかと言ふ、原因と結果とを極めて皮相に混淆したる一部人士の氣の利いた風なる言說には到底與し得ないのである。何となれば所謂怪文書の流行と言ふが如き病的社會現象の本源は今少しく深く且つ根強き所に胚胎してゐる事を認めざるを得ないからである。

五

世に怪文書の必要なからしめる爲めには、先づ廣田首相の所謂庶政を眞に一新して、沈滯汚濁に代ゆる明朗潑溂なる大策を以てする事も一法であらう。更に又社會の捐惡と認めらるべき事物に對しても正しき言論自由の發達と言ふ事も一策であらう。而してこれ等の法策への努力が結實し、その成果への見透しがつき、國民の氣風が快活となり來らば最早怪文書の跳梁など無くなるであらうが、然らずして只だ法の力を以て人を縛る事をのみ先にしたりとて、到底社會の奧深く根強く起因してゐる此の底流を阻止する事は絶對に不可能と言つてよろしく、且つ本法の實際運用の如何に依つては暗黒政治の如き不信伏なる時代を招來せん事をも恐れるのである。而してその明朗時代の實現に當つては、政府に任せ切り、或は陸相に期待し切りと言ふやうな御座なりの放つらかしでは到底この時艱の乘切りは出來るもので無く、熱意と勇氣と責任とを以て眞摯なる努力を傾けつゝある者は勿論之を助け、然らざる者にも充分注文をつけ代りに、援助も惜まぬといふ擧國的誠こそが、良くこの複雜なる時局の艱難を克服し得るものと信ずるのである。

ダバオの土地問題 凡ゆる對策を講ず
昨日の臺拓法案委員會

【東京十八日發】臺灣拓殖株式會社法案委員會つゞき

眞鍋勝氏（民政）　本會社長の人選に當つては拓殖經綸ある人を任命されたい

と拓相に要望し、臺拓會社の所在を明瞭ならしめるため法案修正又は附帶決議提出に關して委員長の考慮を促す

佐藤洋之助氏（政友）　島民の大部分は尙日本化されず、又商業上內地人が島民に壓迫されてゐる傾向であるが政府の島民統治政策は消極的に過ぎると思ふが如何

永田拓相　從來は本島內部の開發に主眼を置いて來たが將來は南支南洋發展の基地として積極的政策に轉じたい

佐藤氏　島民の軍備は不足してゐると思ふが政府は島民を義務兵役に服せしめる意思はないか又島民教育に對する政府の政策如何

拓相　兵備問題に關しては答へ得ない

平塚總務長官　教育に關しては內地人共學制度の普及を期してゐるし島民同化のため努力してゐる

東鄕實氏（政友）　有田外相は比律賓ダバオの土地問題に關してはケソン大統領から要方圓滿な解決を得られると云はれるがケソン大統領に特に信頼すべき事情があるのか

有田外相　ケソン大統領に對しては信頼すべき點が確かにあるが具體的措置はここでは述べない、吾々としてもケソン大統領に頼りさへすれば他に何もしなくとも良いとは考へず凡ゆる方法を講じてゐる、この問題の爲日本から特に人を派する考へはない

東鄕氏　本問題を米國に持つて行く事は考へられぬか

外相　只今のところではワシントン相手に交渉するに至る事はあるまいと考へる

これに關聯して佐藤洋之助氏（政友）より土地問題の法律的性質に關し外相に質せば

外相　法律上の事でなく事實上で日本人が貢獻して來た事實を基調として交渉す

る考へである

次で佐藤正（民政）佐藤洋之助氏より南洋方面に對する政策につき質問あり、外相より夫々答辯し、終つて眞鍋勝（民政）川島正次郎（政友）兩氏より本案に對しては小委員を設け修正又は附帶決議につき審議すべきであるとの動議を提出し滿場異議なく之を可決、櫻井委員長より眞鍋勝、佐藤正、櫻井兵五郎（以上民政）川島正次郎、宮古啓三郎（以上政友）の五氏を小委員に指名しこれを以て質疑を打切り、午後零時十五分一旦休憩した

委員會流會

【東京十八日發】臺灣拓殖會社法案委員會は十八日午後再開の筈であつたが政府委員の都合で休會のまま流會となつた

附帶決議付き可決は確實
小委員の顏觸から見て

【東京十八日發本社支局特電】十八日午前の衆議院臺灣拓殖會社法案の委員會ではダバオの土地問題が持出され東鄕（政）中村（又）佐藤（正）の諸氏から外相に質問が出たが右の內元の拓務省參與官佐藤正氏の意見は注目を引いた、同氏は

この問題は頗る重大で一步誤るとヒリッピンから島民に迫られる大評議問題に關する限り南方政策は出來ない、ケソン大統領の人物に就ては世間既に承知の通りであるから外務省はこの問題に就ては極めて重視され慎重にやられ度い

右の外同委員會では南支との間の便利貿易、島內稻米の植民間の問題、島民の保護取締問題、華僑と蔣介の題材等を振はせた、而十八日臺灣拓殖會社の小委員として擧げられた眞鍋、川島正次郎、佐藤正、宮古啓三郎、櫻井兵五郎の五氏の顏觸れより見れば臺灣拓殖案の附帶決議附可決は確實と見られる

流會になつた理由

【東京十八日發本社支局特電】臺灣拓殖會社法案委員會は正午休憩の儘流會となり十九日午後二時よりの開會する事となつた右につき櫻井委員長の語る所によれば

特別に事情が起つた譯ではなく同案に對する修正若しくは附帶決議を爲すにつき小委員會に於ての意見があり之を纏めるにも相當の時間を要し、結局午後四時から小委員會を開く様な事で自然遲れた爲めである

公債關係法案 委員會で可決

【東京十八日發】十八日午後の衆議院赤字公債委員會で赤字公債及び特別會計資金の一般會計への繰替使用等に關する公債關係法律案六件を原案通り可決した

商工中央金庫法案 委員會で可決

【東京十八日發】商工中央金庫法案は十八日貴族院の同法案委員會で全會一致で可決された

生活を脅威する課稅は行はない
馬場藏相、大河內子に答ふ
貴族院の豫算總會

【東京十八日發】貴族院豫算總會は十八日午前十時十一分開會

大河內輝耕子（研究）　議會政治を行ふについては自暴政策について考へねばならぬ、此前では政黨の一部の弊害をもつて政黨全般の弊害の如く言はれてゐるが吾々は[illegible]

廣田首相　衆議院一致して議會政治及び憲法政治の運用確立を圖らねばならぬ、之が庶政一新の根幹となるものと思ふが首相の所見如何

廣田首相　憲法政治には歷代內閣も意を注いで來たところであり議會の現在の機構は存分にこれを發揮せねばならぬ

大河內子　衆議院の豫算總會に於ても贊成するか

首相　大贊成である

大河內子　政府は庶政一新をなすに當り餘り急激な變革を加へたいやうに注意されたい、既內閣の遣つた議案の如きも一度研究してから提出すべきではなかつたか

首相　今回提出した議案は今まで審議されたものであるからこれを一應解決するため提出したものである、新政策について後の議會に提出したいと[illegible]

大河內子　藏相は財政の見透しがつかなければ增稅をやらぬと言はれたが藏相は今日もこの方針で進まれるか

藏相　この點については在野當時と意見を異にしてない

大河內子　增稅する場合大衆課稅はどの程度にされるや、又動產と不動產の間に不均衡があるがこれはどうか、即ち地租に對する所見如何や、一般增稅は自然小額所得者に及ぶと思ふが如何、課稅の免除點引下げは無理と思ふがどうか、資本利子稅及び相續稅に對する所見如何

藏相　來年度以降の歲出の見透しは[illegible]

歲入の經過は今後の事であるから確たることは申上げられぬ、大衆課稅の觀念を定めねばならぬ、私は今日まで細民又は庶民の生活を脅威する課稅は行はぬと言つて來てゐる、增稅は國費の分擔であるからこの非常時を切拔けるには國民全般が負擔せねばならぬ、又都市と農村との均衡、動產と不動產との均衡を取つて行きたい、免稅點の引下げは何とも言へぬ、相續稅の徵收方法に就て買上げの方法も考慮すべきものと思ふ、新稅に就ては答へられぬ、財產稅に就ては考慮する、麥酒、砂糖の專賣に就ては充分檢討した上でなければ何とも言はれぬ

これに關して

橋本辰二郎氏（研究）　政府の改革は經濟に及ぼす影響甚大である、藏相は此度增稅計畫を樹てられたに就ては財政計畫の見透しに就いて語り、その改案あつて[illegible]

藏相　[illegible]

低金利政策で藏相矢面に立つ
首相"庶政一新"の決意披瀝

【東京十八日發】十八日の貴族院豫算總會は午後一時四十分再開

大河內輝耕子（研究）　低金利政策に就ては尙これを引下げる考へありや

一、金融機關の監督に就てはこれを大藏省に統一する考へありや

一、特殊銀行の强化をなされるといふことであるがその意義及び方法如何

一、特殊銀行の貸出の指導は政府の責任であることと思ふがその所見如何

一、普通銀行の統制に關する所見如何

一、普通銀行の貸出の指導は如何なる方法に依るか

一、庶民金融機關の改良に就ては金利の引下げも考へてゐるか

一、金融機關の新設例へば水產銀行等を設置するとの意見もあるが所見如何

一、公債政策の大體の限度如何

一、法案を出して公債を信託會社等に引受させるとの方針がある樣だが如何

馬場藏相　一、低金利政策は從來からの私の考へで之は無理のない樣にやつて行きたい、今後とも人爲的に無理をやる考へはなく金融の實勢に順應してやつて行く、從つて當分の間郵便貯金の利下げなどは必要なしと思ふ、また普通銀行の貸出金利の引下げは行はないものと思ふ、唯特殊銀行は其使命に鑑み貸出金利の引下げを行はせたい、特にこれは產業金融に於いて然りである

一、金融機關の監督は今日まではこれを一ヶ所にのみ主眼を置いて來たのであるが私は金融全般の統制に就ても大藏省が監督權を持つことが相當なりと信じてゐる

一、特殊銀行の强化は從來の區域其他種々の點より考へて行かねばならぬと思ふ、その發達の方面について注意を向けねばならぬ時になつてゐるのではないかと思ふ、更に預金者、債權者保護のみに偏せずやりたい

一、普通銀行の統制に關しては一縣一行が適當であると考へてゐる、多數銀行の併立は却つて其破綻を來す有樣であるからこれを漸次合併させて行く方がよいと思ふが急激な變化は避けねばならぬ、普通銀行の貸出方法の指導に就ても考慮しなければならぬと思ふ

一、庶民金融機關の新設に就ても考慮してゐるが具體案が出來た時に協贊を願ふ

一、金融機關の新設はまだ具體化してゐない

一、公債の消化は行政上の手段でやつて行きたい

一、公債の消化限度を高めるためには產業貿易の發展に俟たねばならぬ[illegible]盤を脅かすことは宜しくないと思ふ、然しその限度は事實上困難である、財政計畫はこれを通じて考へねばならぬがその公表は却々重大であると答へ午前十一時五十五分休憩

松井茂氏（同和）　司法警察官の指揮系統に就ては[illegible]法相の所見如何

林法相　現行制度の下にかては指揮が思ふ樣に行かず命令二途に出づるが如き有樣であつたが其後情勢の變化に依り殊に警察官の身分保障令が出來たり行政警察官が司法に理解を深くする樣になり非常によくなつてゐる、何れ司法制度調査會に於て調査せしめて利害得失を研究して行きたい

松井氏　軍事に關する後援會は今日之を統制するの必要なきや、殊に愛國婦人會及國防婦人會が分立して如何

寺內陸相　愛國婦人會と國防婦人會とは目下相提携して國防の任を盡くしてゐるから急激に合同させることは出來ないが合同の氣運を醸成することに努めたい

內田重成氏（交友）　一、廣田首相は庶政一新といふことを盛に云はれてゐるが二・二六事件關係者等の主張の刷新に依つてこれを發明してゐるのではないか、一部ではそれらの者の主張に首相は共鳴してゐるが如き疑ひを抱くものもある、首相は如何なる觀點にかいて庶政一新といふか

一、都市に人民が集中する傾向あるが之を防ぐ上に地方振興を抑制することは地方に緊要と思ふが如何

廣田首相　一、私は長く海外に於いて大戰後の各國の情勢の變化を見まもつて來たがその中で大戰無事に國政を處理して來たものは英國であるがそれは國民生活が安定してゐたためである、顧みて二・二六事件の如きが起る以上は相當憂慮しなければならぬ情態に立至つてゐると考へたのである、祖國の大命を拜するに當つてこれらの情勢を改めねばならぬと思つて庶政一新の聲明をしたのである

一、地方開發の點よりして都市集中の弊を除くため最大の努力をする考へである

金杉英五郎氏（研究）　文相の漢字廢止論は見方に依つては國家以上の大問題であると思ふ、私は文相の眞面目なる反省を促したい

平生文相　漢字は我國の文化に至大の貢獻をなしたことは明らかな事實で漢字を廢止する等の考へはない、然し漢字を普及するには文字を簡易にした方がよいと考へてゐる、但し金杉君の御意見にも傾聽すべき點があると思ふから充分考慮し反省して見て取消すべき點があらば潔く取消して見たいと思ふ

右にて午後四時四十七分散會

質疑を終つて委員附託となる
退職金法案 衆議院本會議

【東京十八日發】十八日の衆議院本會議は午後一時二十五分開會、

富田議長　昨日杉浦武雄君の提案に關する討議中秘密會の內容に觸れる所のあつたことは遺憾である、同君に御注意を望む、尙議會の信用保持のため今後諸君も自制戒め將來斯かることのなからんことを希望すると述べ杉浦氏に對する警告と護憲の注意を喚起したる後日程に入り

一、退職積立金及退職手當法案（政府提出）を上程、提案理由に就き潮內相の說明あり、質疑に入り

村岡吾一氏（民政）　勞働者の人格を認め唯一の社會立法である本法案には贊成であると先づ贊成論を述べ次で

一、本法制定の結果中小商工業者の保護助成と背馳しはせぬか

一、本法に官業を除外せるは何故か

一、第十七條に利益配當率を五分又は五千圓と明示したことは却つて勞資の紛爭を誘發しはせぬか

一、本法の除外を受けるものは何か

加藤鐐五郎氏（政友）　政府の最初に失業對策委員會に附議し社會局參與會議に諮問したものと此度に提出された法案との間に內容の相違ありと言はれ全國失業協會より背信呼はりされてゐる

潮內相　本案は關係方面に西示したものとその精神に於いて何等相違はない、最高限度を設けたるは苑稅或は差押禁止等の關係で[illegible]

加藤氏（政友）　積立金を百分の七にしたのは內容變更ではないか

小川商相　中小企業の保護は規定を設けて天々の事情に依り特別の配慮を設けてゐる、法規化する必要を認めなかつた、本法の適用を除外する產業としてはその種類規模に依つて定めねばならぬと思ふが尙は內務局長と協議の上遺憾なきを期したい

商相　本法實施の後中小商工業に非常な苦痛を與へるやうならば適用の範圍又は除外につき適宜考慮する

岡幸三郎氏（第二控室）　三十人位の勞働者を使用する工場は事業主と勞働に從事してゐるこの工場に本法を施行すれば經營は困難なり却つて勞働爭議の增加を來さぬか

內相　本法のために非常な迷惑を受けることには、なるまいと思ふ

塚本重藏氏（社大）　政府は勞働大衆の生活安定に關聯して退職積立金法案より更に一步を進めて日々の最も要望する失業保險の前提とする組合法を制定する考へはないか、或は之を阻止するものか、更に政府は本案の適用範圍を常時三十人と定めてゐるが何故工場法或は工業法適用範圍に據らなかつたか

潮內相　勞働組合法は產業勞働各方面の事情を綜合して考へる必要があり來議會に提出するや否やは明言出來ない、本法案は失業保險の前提でもなければ又これを阻止するものでもない、常時三十人としたのは一應の標準でそれ以下に對しても適用の途は拓いてある、中小工業に對する問題は著しくその負擔が加重にならぬ樣考慮するとの意味で利益を無視するものではないと答へ質問を終り委員附託となる

米穀三法案は附帶決議付で可決
衆議院は開會以來の大熱戰
午後十時廿分散會

次で

一、昭和九年度第一豫備金支出の件外承諾を求むる件六件

を上程し中島大藏政務次官より提案理由の說明あり磯田郡次郎氏（民政）より豫備金の使途を一層嚴にすべしと各當局に當り散らし次で三宅正一氏（社大）と中島政務次官との間に質問應答あり質疑を終り委員附託と決定

し午後五時休憩

午後七時三分再開

一、職業紹介法中改正法律案（政府提出）

を緊急上程委員長熊谷直太氏（政友）委員會の經過結果を報告し可決確定

一、輸出絹織物取締法中改正法律案（同上）

一、重要輸出品取締法案（政府提出）

一、輸出組合法中改正法律案（同上）

一、昭和九年法律第四十五號中改正法律案（貿易調節通商擁護に關する件）（政府提出貴族院送付）

を一括上程委員長增田義一氏（民政）より委員會の結果を報告し可決確定

一、競馬法中改正法律案（政府提出）

を緊急上程委員長八田宗吉氏（政友）の報告あつて可決確定

一、昭和十一年度一般會計歲出の財源に充つるため公債發行に關する法律案（政府提出）外四件

を一括上程委員長[illegible]より報告あり可決確定

一、昭和十一年勅令第七號[illegible]承諾に關する件[illegible]

一、[illegible]債發行に關する件、承諾を求むる件（政府提出）

委員長金光庸夫氏（政友）の報告通り可決確定

一、米穀自治管理法案（政府提出）

一、米穀統制法中改正法律案（同上）

一、穀类同貯藏助成法案（同上）

を緊急上程し委員長東武氏（政友）より委員會における經過及び結果を報告し討議に入るに先立ち質問のため

田島勝太郎氏（民政）登壇（首相に對し）從來內外地關係官廳間には常に摩擦的に不一致し米穀政策の遂行に協力せず米穀政策の效果を減殺せることと僅少にあらず現に外地米生產費調査決定は本法施行の根本的基礎條件たるに拘らず總理直屬の調查委員會を設けながら昨年の生產費も決定し得ず今日に及んでゐることは正しくこの事を裏書きせるものと思ふ、內外地に本法を施行せんとするに當つては各關係當局の協力を圖り一層行政目的たる數量及び價格調節の爲め實效を擧ぐる要務を責にならねばならぬと思ふ政府の所見如何

（農相に對し）近來業者其他中小商工業者と協同することは急[illegible]

島田農相　產業組合と米穀業者其他中小商工業者との關係に就ては充分その利害を調節しその共存共榮の方法を講ずる積りである

廣田首相　從來或は內外地各省聯に忠實なる協力調整の點あり乃至如何ぬが本法が實施せられる以上は特に各關係官廳を統督し共に一致協力米穀政策が充分その效果を期する考へである昨年の生產費が未だ決定せざるは甚だ遺憾であるが今後內外地の協力を得て公正なる生產費を決定したいと思つてゐる

三宅正一氏（社大）　我々は獨自の附帶決議を提出したが農相はこれに對し充分考慮すると言はれたのを信頼して本案に贊成すると述べ次いで

眞鍋勝十君（民政）「それでも無產黨か」と彌次れば社大席より野次馬[illegible]との云ふ三宅氏暫らく立往生の後無產黨の立場より米穀統制法を批判し贊成意見を述べ次で淸瀨一郞氏（國同）自由より贊成意見を述べて討論終結採決の結果原案通り可決確定午後十時二十分散會

生產を統一して配給を合理化せ
米穀法案に對する政、民兩黨附帶決議決定

【東京十八日發】米穀自治管理法案に對する附帶決議は政民兩黨の委員會に於て左の如く決定、此の附帶決議を附して右法案を可決する事となつた

附帶決議

一、內外地を通じ米穀の生產と配給とを統制し[illegible]

[illegible]

期し、組合本來の使命に基きその健全なる發達を計るべし

五、本法の實施に際しては米穀取引所並に米穀業者に對し重大なる影響を與へざる樣特に注意し損害ありたる場合に於ては適當の對策を講ずべし

六、政府は米穀の生產業者と配給業者との利害を調整する適當の方法を講ずる爲調查會を設くべし

七、[illegible]

協定[illegible]

[illegible]

けふの兩院

【東京十八日發】十九日の兩院

△貴族院　午前十時より本會議を開き醫師法中改正法律案外十四件（政府提出衆議院送付）を上程特別委員長報告後北支那開發株式會社法外五件を上程特別委員長報告通り可決の豫定尙午前十時より豫算總會、米穀統制法特別委員會を開き議事散會後同三四兩分科會を開く

△衆議院　午後一時より本會議を開き政府提出の農村負債整理組合法中改正法律案外四法律案及び昭和十一年勅令第十八號に第二十三號の承諾を求むる件を上程、尙午前九時から不穩文書等取締法案外七委員會、午後一時から臺灣拓殖會社法委員會が開かれる

日貨排斥凝議

【東京十八日發本社特電】十八日若杉駐支代理大使より外務省に達した公電によると張慶等上海財界の領袖二十四名は十四日上海[illegible]

重要產業統制法案 原案通り可決（衆議院委員會）

【東京十八日發】衆議院の重要產業統制法委員會は十八日午後一時四十五分再開、一、昭和六年法律第四十號中改正法律案（重要產業統制法）に關し[illegible]郞氏（政）より夫々[illegible]より[illegible]が出たが贊成され採決の結果多數で原案可決で併記された、一、自動車製造事業法案に關する討議に入り[illegible]（政）堀內良平氏（民）より夫々附帶事項を附し贊成し採決の結果全會一致原案通り可決し[illegible]に[illegible]同一時三十七分散會

北支密輸抗議を斷乎！一蹴せん
責任轉稼の愚を止め自ら內政情態を反省せよと

【東京十八日發】北支における密輸問題につき十八日須磨南京總領事より外務省に達した公電に依ると國民政府外交部長張群氏は十六日須磨總領事を訪問し十五日附公文をもつて左の如き內容の抗議を提出して來た

一、北支における密輸入は近來倍々猖獗を極め殊に支那海關の收入は激減し財政制度を破壞せんとする狀態となつた、これは支那に取つて重大な問題であるから日本政府の反省を促し抗議を行ふものである

一、冀察當局は日本軍に抗告を覆す支那側の密輸取締に干涉せしめず又石河、天津公司等の不法[illegible]租稅を廢除せしめるやうな措置を講じられたい

外務省では右原文の到着を俟ち同案を發表する豫定であるが政府は國民政府に對し其の抗議の理由なき所以を明示し一蹴する態度を決定してゐるが同答要旨は左の如し

一、北支の密輸は單に支那側の海關上の措置に依り被害を蒙むる者は單に支那側のみに限らず帝國政府の通商上の諸權益もこれが爲め重大の影響を蒙りつゝある

一、故に帝國政府は從來より支那側と協力して密輸の取締りに努めて來たのである、國民政府が今更の如く北支の密輸を帝國の策謀の如く抗議する其の理由の解釋に苦しむ

一、實に北支の密輸は國民政府が一般民衆の必需品に對し高率な關稅を設定してゐる事に原因するものである、斯かる事を無視して帝國に其の責任を嫁りつけ抗議するが如き不誠意な態度は頗る遺憾とする所であるも首肯し得ない所である

が更に左の見地から支那側の猛省を促す方針である

一、人絹、砂糖等に課せられてゐる三十數割の高率關稅の如きは不當な關稅と言はざるを得ぬ

一、北支の地方關稅は密輸取締に熱意を缺いてゐる、之は海關收入を殆んど全部中央に吸收し地方關稅に均霑せしめぬことに基くものである

政友會の贊否未定の法律案

【東京十八日發】政友會は現內閣の施策に來るべき通常議會において示さるべきもので將來に待つとの見地から提案に緊要と認め既に各院の法案を承認し現在衆議院で審議中の大部分の法案については未だ態度を決定するに至つてゐないが之に對しても大體左の法案については贊否を[illegible]

一、不穩文書取締法案　に就ては言論の自由と人權の保護に關し困難でこの法案の如きは特に[illegible]

一、重要肥料業統制法案　に就ては肥料の配給が獨占され言論の自由を[illegible]

一、退職積立金及び退職手當法案　に就ては[illegible]

一、航空機製造事業法案　に就ては[illegible]

三宅正一氏（社大）　我々は獨自の附帶決議を提出したが農相はこれに對し充分考慮すると言はれたのを信頼して本案に贊成する

倉富男隱居

【東京十八日發】元樞密院議長倉富勇三郎男は今回老齡の故をもつて隱居し家督は嗣子[illegible]氏が襲ぐこととなり十八日宮內省宗秩寮から左の如く發表した、倉富氏は近く正式に襲爵の手續を執る筈

正二位勳一等　男爵　倉富勇三郎

右去月二十日隱居したる旨屆出たり

新竹の柑橘
三割增收か

【新竹電話】新竹州下柑橘の柑橘は昨年花期であるが本年は氣候も順調に恵まれた爲め昨年に比し約三割增收の見込みである、昨年は減收ではあつたが高値を呼んだ爲め一般に買上げ值は一昨年以上に好況を呈し本年度は前年度以上に好況を呈し本年度は相當大きな黴民を惑はせるのはうき[illegible]柑橘業者は各部落に於て目下盛り四國內外で盛んに立木賣買を行つてゐる

シナチク

日本や英、米、獨等では何れも官報を發行して國家として必要な事項をこれに登載して國民一般に公示してゐる、ところが自由主義の亞米利加には、今日まで官報と云ふものが一度も發行されたことがなかつた▲その一因ともいふべきは新聞が非常に發達し國民によく讀まれるので、實はその必要を認めなかつたのであるが近年に至り各種の點から官報のないことが、迚も不便になり、昭和十年七月二十六日現大統領の署名を經ていよいよ刊行されることとなり、去る三月十日にその第一號を發行した▲題名は「フエデラル・レジスター」と言つて華盛頓の國家記錄保存所內に新たに「聯邦官報部」を設置し此處で毎日發行してゐるが、日曜と法定休日の翌日は休刊で定價は一ケ月二弗、一ケ年十弗であるさうだ

臺灣にも遅れ走せ乍ら 自動車交通事業法
其統轄を受くべきバス千餘臺 營業線は四百線に及ぶ

時代の趨勢に鑑み國家的交通統制を達成せんがために臺灣にも遅ればせ乍ら近く自動車交通事業法（臺灣自動車）を施行せんとしてゐる狀勢にあるが、本法施行後に自動車運輸事業と云ふ公企業の一つとして律せらるべきバス業界の現況は果して如何なるものであらうか？

×　×

◇…臺灣における營業自動車總數は四千輛に達せんとしてゐるが本法の統轄を受くべき乘合自動車の數は千餘輛、經營者は百四十名、營業線四百線、その距離は實に四千六百粁にも及び、この中臺北、臺中、臺南の各州は各六百五十粁より千五百粁の營業粁數を有し、一百二十輛より三百餘輛の車數を有する現況で之を內地各府縣と比較すれば鳥取、香川、沖繩、滋賀、福井、石川、富山の各縣が使用車數百輛に滿たないのを遙かに凌ぎ、長崎、和歌山、三重、奈良、佐賀、山梨、山形、岩手、青森、宮城、秋田等の各縣に比して遜色なき狀態である

×　×

◇…更に臺北市營バスに付ては現有車輛數百二十三臺（近く更に二十三臺增車）六十粁の路線を有してゐるが斯くの如き大規模の市營バスは全國に於て僅かに東京、大阪、名古屋の三都市にそれを見るのみで、六大都市中京都、神戶、横濱と雖も之に及ばない次第で、況んや六大都市以外の德島、佐世保、熊本、鹿兒島の各市營バスに於ては遙かに四十輛、臺北市バスの三分の一にも達せない有樣である

×　×

◇…一方貨物自動車營業については全島に營業者三百五十名、使用車輛五百五十輛を算し活潑な營業をなしつゝあり、この中「定期トラック」即ち自動車運輸事業として本法により律せられるべきものが幾何あるかは現在の行政上の取扱に於ては知る事が難しいが、他の交通機關例へば鐵道、軌道等の貨物收入に現れた打擊によつて見ても相當の發達を遂げてゐる事は察するに難くなく、要するに臺灣に於ける自動車運輸事業は何れの觀點より觀るも內地に於て劣らない情勢にあり、內地に於て既に昭和八年に自動車交通事業法を實施して業界の發達と統制とに好成績を擧げてゐるのに比すれば本年度に於ける本法の實施施行は寧ろ遲きに失するかの感がある位である

支那の幣制改革と新銀貨鑄造
銀の合有率は僅か五〇% 財政部長の辯明

【上海十八日發本社特電】國民政府では今回幣制の再改革に乘出し、銀貨の銀分を從來の六割より四割に引下げ、その間二割の剩餘銀をアメリカに賣り、同時にアメリカの希望する銀本位維持を證明するために、銀補助貨幣を發行することになつた、然るに右新銀貨の銀分は僅か五割見當と言はれその成行は注目されてゐるが、國民政府の幣制改革實施に關し財政部長孔祥熙氏は左の談話を發表した

支那は昨年十一月新幣制施行以來、紙幣價値は既に銀價と關係なく金貨及び外國爲替によつて價値を定められてゐる、依つて補助貨幣に如何なる種類の銀貨を發行するも何等差支へなく、銀貨も紙幣の補助とするに過ぎない、之は金本位國が各種金屬を以て補助貨幣とし法定額を規定してゐるのと同樣である、又紙幣は額面によつて異なるものではない、この故に如何なる銀貨を發行するも法律上事實上に於ては充分の保證を爲すものである

近く出る 蓬萊第十六號種

中研磯博士推奬の蓬萊米新品種第十六號種は既報の如く十八日正米市場組合に於て試食された吹き方のせいか內地米に比し粘りが多少足らなかつたが、香、色澤、形狀共に極く內地米に比べては些かも遜色のない優秀なる品種である、この新品種は未だ世間に出てゐないが來る二期米から種籾を配付してポツポツ消費者の需要に御目見得する筈である

臺灣產業の砂金採取に著手
大濁水溪の兩岸地帶に 採取地域を六箇所に區分

花蓮港廳と臺北州との境界線をなす大濁水溪の兩岸一帶に二百萬坪の砂金採取許可を得た臺灣產業會社の辻本正春氏は關係方面への挨拶と採取準備の爲め約一週間現地方面へ出張し此程歸北したがその談によると採取地域は川上の方と川下の方とにありこれを六つに區分し一作業所每に五十萬坪づつとし初めは川上の方を二つに分けて此方より先に本月中愈々採取作業に著手する、タツキリ溪の砂金に比し粒が大きく殊に川上の方が粒が大きく川下の方は粒が小さい、何分出願後十年を經て漸く此の一帶に砂金の多い事が一般に認められたのは今より一年前であり當社で採取された量が意外に多く先づ千萬圓位に上る見込である、私が現地に行つた時大仕掛けで盜採取をやらうとする一團十七名の內二名だけは檢擧され南澳分室に押收された砂金が二十五匁あつたがこれは九名で三日間にとつた量であり一人一日約一匁づつの割りだから金價格の上つた今日では相當な日當になつてゐるわけだ、斯く盜採取があつては大變だから我社では五ケ所に見張所を設け之が連絡に努め武器を裝備して監視せしむる方針で採取作業は專ら本島人を使役し一箇所百人づつ上から下からと五十人づつで採取せしむることにした、許可地域二百萬坪の外に草有大溪、蘇澳南方山二百萬坪の砂金地採取出願中であるが取敢ず大濁水溪の上流と下流の手輕で簡單に行ける方から手を著け川下の方は機械設備を要するので後廻しとし川上の採取實況を見た上にて著手する心算である

滿鐵社債 賣出さる

【東京十八日發】第五十回滿鐵社債は此程大藏省の認可があつたので十八日左の條件で賣出された

一、發行額　三千五百萬圓（シンジケート團現受千五百萬圓、賣出公募二千萬圓）

一、利率　年四分二厘

一、發行價格　額面百圓に付九十八圓九回二十五錢

一、期限　十三ケ年、但三ケ年据置後每年二十五萬圓以上償還

一、拂込期限　六月十五日

米穀自管法に最後的反對通電
臺灣米擁護協會から打電

米穀自治管理法案に關し臺灣米擁護協會では內地擁護中の松井榮太郞氏との間に缺かさず電報を往復して議會に於ける形勢並に全米聯の動向を明かにして成行を注視してゐるが、通過しさうな形勢となつたので最後の五分間の努力を拂つて十八日午前谷芳郞、川村竹治、伊澤多喜男、南弘、太田政弘、渡邊勝三郞、松村眞一郞、角源泉、牧野良三、田村實、助中楠右衛門氏等何れも同協會名にて次の如く陳情電を出した

米穀自治管理案は臺灣米產業の發達を阻害するものと認むそれが通過を飽く迄阻止せらるゝ樣御盡力方御願申す

三井合名の紅茶製造
販路擴大本年度は二百萬封度

三井合名の山元製茶工場は拓殖製茶會社より經營を委任されて三ケ所あるが、右は何れも本月上旬から春茶の製造を終り近く數日中に夏茶の製造に移ることになつてゐる、臺北榮町の紅茶仕上げ工場は本月初より春茶の仕上げ作業に著手し目下盛んに能率を發揮してゐるが、本年度の紅茶製造高は約二百萬封度の豫定で就中日東紅茶の內地朝鮮滿洲國仕向けが約五十萬封度、外にバラ詰の滿洲輸出十五萬封度、倫敦、紐育向け三十……

東部移民村の林田村に難問題
鹽糖借地の期限滿了を前に 煙草作か蔗作かの岐路に迷ふ

花蓮港廳下林田村の煙草耕作地貸借問題を繞つて全村百七十戶約八百名の與望に關する重大問題が持ち上り一大衝動を受けつつある、即ち同村は鹽糖會社の蔗作地約八百甲の貸地の上に建設されたもので同村生產の煙草は優良品として賞讚され今日では大衆煙草の原料として好評を博してゐるが、耕作地の貸借期限が昭和七年一月より五ケ年の期限に屆き昭和十一年十二月末日に至る

五ケ年の 期限を前にし

同村農作地の經營者に於て農作地に蔗作をなす條件の下に貸借契約を締結して耕地を開墾した次第で前記八百甲の耕作地は昭和十一年十二月末を以て期限滿了となるに早くも著目し林田村に對し右の土地に對し契約期限滿了後に少くとも百二十甲以上の蔗作を施行すれば殘餘の土地を利用して煙草耕作をしても差支ないとの條件を持出した、然るに林田村としては會社耕作地として五年間巨額を投じて土地の開墾に從事しその結果煙草耕作地として最も優秀なることが證明され、而も全村六割の村民がこれに依つて大部分の生活費を得てゐるのであるから、今更にこれを甘蔗に譲ることは……

百萬擔に 增産せんと

する計畫であるが、甘蔗農家に於ては蔗作に林田村を加へて生產を增加せんとする……

全村興廢

に關はる……

一、現在村の總耕作面積は八百五十甲の中水田は僅かに二百甲に過ぎず、その他は灌漑水路のため畑作りで全村を更生しようとする所謂耕地側に對して陳情する豫定であるがつき陳情運動を重ねた上全く自ら後に村民大會を開き右の計畫案に具體案を策しつつあるが、大體に於て……

二、貸借地八百甲に對しては耕地造成の目的を以て會社側と交渉し村の有する水利權を提供して一大埤圳の開鑿を斷行し該土地に對しては相當有利なる小作權の付與を受け耕作をなすこと等であるが村民の決意は非常に鞏固たるものあり、又會社側でも村民の休戚に關する

重大問題

であるため……

高雄州下の一期作は豐作見込
例年より一割程度の增收で 米價も良く百姓は大喜び

【高雄電話】高雄州下の一期作は本月八日の屏東州檢查所に於ける蓬萊初檢查實施以來各地に於て收穫開始されたが、本年は昨年の如き稻熱病、風害等も發生せず、例年作に比し一割程度の增收を豫想され、加ふるに米價も十一圓臺の高値を稱へてゐるので、昨年一期作の大減收により疲弊のどん底に陷いつてゐた州下各農村も好景氣の喜びに浸り、又天候異變によつて收穫時期遲れ一時憂慮されてゐた蕉作も幸ひ品薄による高相場に惠まれて大した打擊もなく、甘蔗、甘藷等各種農作物も豐作と相俟つて地方に於ける晩植水稻の旱魃惡疫とは正反對に鼓腹擊壤の農村萬歲を叫んでゐるので、今夏の州下各地における大小祭典行事は近年稀有の盛況を呈するものと見られてゐる

新蓬萊出廻る 十一圓三十錢替

高雄州東港郡林邊庄より新蓬萊米大走り三百三十二袋十八日高雄に……

臺灣製糖實績
產糖三百九十二萬餘擔 步留一割三分二厘餘

臺灣製糖は十七日午前零時三十分作業終了の橋子頭を最後に全く今期の製糖を終了した產糖高三百九十二萬八千三百五十七擔步留一割三分二厘七毛にして製糖開始當時の豫想に比し產糖高で三十一萬七百四十二擔を減し步留で八厘二毛減を示してゐる、各工場別にすれば

	產糖高	步留
橋子頭	三三、七五擔	三、九%
第一	[illegible]	[illegible]
同第二	[illegible]	[illegible]
後壁林	[illegible]	[illegible]
阿緱	[illegible]	[illegible]
東港	[illegible]	[illegible]
車路墘	[illegible]	[illegible]
灣裡第一	[illegible]	[illegible]
同第二	[illegible]	[illegible]
三崁店	[illegible]	[illegible]
埔里社	[illegible]	[illegible]
臺北	[illegible]	[illegible]
旗尾	[illegible]	[illegible]
恒春	[illegible]	[illegible]
計	[illegible]	[illegible]

蓬萊先物閑散

【神戶十八日發本社特電】期米は當限七萬九千石の解合あり賣つた連中は買戾し氣配小調を帶びてゐるが蓬萊は不變にて先物十一圓十五錢二十錢唱へにて市況は引締り閑散裡に終始す

帝國製糖の實績
產糖百四萬七千餘擔 步留一割二分八厘餘

帝國製糖は竹南工場の十八日午前八時終了を最後として全く今期の製糖作業を終了した、產糖高百四萬七千四百八十二擔六〇斤、步留一割二分八厘二毛にして製糖開始當時の豫想に比し十五萬五千七十七擔を減じ步留では一厘六毛減を示してゐる

工場別にすると

	產糖高	步留
臺中第一	[illegible]	[illegible]
同第二	二三、四三〇	三、九一
潭子	三八、二六	三、六三
竹南	三五、六四	三、一七
新竹	三三、〇五	三、三六
計	一、〇四七、四八二	三、八二

倫敦砂糖市況

【ロンドン十六日發本社特電】今週のロンドン砂糖市場では精糖の現物相場は一片半方低落し先物三片方落ちた粗糖は五萬以上賣られ九六度ものシフ値段一ハンドレッドウエイトにつき四志九片、四志十片半等で取引された定期市場は半片方の低落を告げて底ブョに引けた世界供給可能高は六百五十六萬五千噸で昨年同期の七百六十萬三千噸に比し百三萬八千噸の減少を示してゐる

臺中米價（十八日）

蓬萊米一〇圓七〇錢（臺中電話）

商況（十八日）

島內米肥

肥料相場

大豆油粕　現物基隆倉渡　一圓二〇錢

終末期の春茶
本調子の商機に入らず

【臺灣茶共販調べ】本週の茶況上巻は既に春茶の終末期であるが市場では今が出盛の眞最中で茶荷物の出入殷盛を極めて居るが包種茶は加香用花の出廻りが未だ最盛期に達せぬので茶館何れも活氣乏しく從て粗製茶の取引は稍緩慢である、烏龍茶は春茶製品極めて僅少で出廻茶は數ふるに足らず取引も未だ開始されて居ないが洋館、茶館共に只管夏茶待の姿で今や形勢觀望中の模樣である、紅茶は前週極めて好調を呈したが春茶期も最早や峠を越え追々品落ちの關係から最近聊か重れ氣味で粗物は停滯勝であるが市場では未だ洋館側が一齊に買付けを開始せず矢張り夏茶出廻りを待て六月に入らねば本調子の商機が熟さぬであらうと觀られて居る、相場は產地氣配强調なるも市場の取引が本格的に達せぬから氣配稍々軟化したが上茶は鞏化を見ず中下茶は一、二圓方反落した

五萬封度、濠洲、アフリカ其他の近東市場向け六十萬封度、販茶の東方面には幾らか增加を告げ向は近東市場向け廿萬封度の見込である、前年來市場開拓に一層の努力を傾注せる爲め內地新方面及び近東方面には幾らか增加を告げ向は……

數量的の南地では世界で最高級茶と稱せらるゝダージリン茶の代用として歡迎され好評を博してゐるがそれは値が安くて品質が良いからである

二十三日より二十五日まで三日間臺北商工會が主催となつて臺北市商工祭が盛大に且つ華々しく催されることになつた、二十三日には祭典儀式が午前十時から新公園の噴水石側に設けられた祭壇で嚴かに執行される、祭典委員長は松岡市尹、祭典係長は小林恕次郎氏▲總務部は商工經濟係、賣出係及催し物を擔當し總務委員長には中辻喜次郞氏が推されたが、氏は臺川氏逝去の後を受けて市場主なので副委員長重田榮治氏が代つて大いに奔走努力してゐる、總務係長藤田定治郞、宣傳係長郭廷俊、賣出係長村井房吉、催し物係長近藤勝次郎、宣傳係長滿野幸德、催し物係長貝山好美の諸君も當市の一念から此の催しを是非成功させたいと祈願の暑さにもめげず連日活動を續けてゐる▲昨年六月臭服商同業者で擧行した大賣出しは盛會の候ではあつたが、山車や時代行列に美人を狩出し全市の人氣を湧かしたものだが、本年からは全市の商工業者が糾合し全市の催しとして每年の行事の中に入れ餘興や催物をウンとふやして大々的にやらうといふのだから▲商工祭の總賣出しは殺到大賣出しの景品券が高の中から九千圓を提供主として餘興、催し物其他の經費に充て外に商店、卸問屋、會社及銀行より二千圓程度を醵出することに大體纏まり大賣出しで客を呼ぶと共に商工祭をして眞に意義あらしめ、市況の振興に寄與しやうといふのである切に成功を祈る

工藝品製作の指導講習會
今春臺北に開催の豫定

臺灣には優秀な工藝材料が豐富であるに拘らずこれを利用する工藝品は實に幼稚なものであるので、總督府當局では大に遺憾となし、昭和十一年度豫算に工藝振興に關する豫算一萬四千圓計上してゐるが、豫算の通過に確實であるのでこれが準備に取掛ることとなり殖產局商工課の加賀技師は十八日內地に出張、各都市の工藝品製作狀況を視察し、同時に講師をも物色し來る八月頃から工藝品の製作指導に關する講習會を臺北外二ケ所位で一ケ月位の長期に亘り開催し工藝品の振興に資することとなつたが加賀技師の出張は約一ケ月の豫定である

商況

米況

大阪期米後場

	寄	中	先
一節	三三、二一	三三、八九	三三、〇四
二	三三、二五	三三、七九	三三、〇四
三	三三、二四	三三、七九	三三、〇四
四	三三、三五	三三、七七	三三、〇四
五	三三、三六	三三、七七	三三、〇五
六	三三、三七	三三、八三	三三、一〇

東京期米後場

	寄	引
寄	三三、五一	三三、七八
引	三三、五〇	三三、八二
高	三三、五一	三三、八二
安	三三、四九	三三、七八

	先
寄	三三、一五
引	三三、二〇
高	三三、二〇
安	三三、一五

神戶期米後場

	中	先
寄	三三、三六	三三、一八三
引	三三、四六	三三、一八七
高	三三、四六	三三、一八七
安	三三、三六	三三、一七九

硫安

內地硫安	一一圓〇〇錢
過燐酸（七貫五入一五%）	一圓〇〇錢
同（七貫五入一九%）	一圓〇七錢
硫酸加里四八%	二圓四〇錢
	三圓六〇錢

堂島米況前場

【大阪十八日發】各地安に休日明けの今朝は人氣引立たず先は三十二圓九十一錢と一步安値に下放れて寄つたが當限解合說にアト上向き二圓臺に乘せ〇二錢と戾し二圓丁度と緩み四本値付いた儘引けた

堂島米況後場

【大阪十八日發】中限高に先は三十二圓〇四錢と四丁高に寄り一儘四節まで焦付き各地高に〇五錢から十錢丁度と反騰して高値引した

堂島雜觀

【大阪十八日發】各地安に三十二圓九十一錢と安値に下寄つた相場も當限の解合成立と株高に刺戟されて買氣旺盛となり更に地場强氣筋の身代り買に上げ足を促進し三十二圓關門を突破後場では各地の戾り足と共に三十二圓十錢と立直つて反撥力を見せた、然し積極的買物が出た譯でなく休日前に押した反動高と見られてゐる要するに突込と積極買は何れも警戒嚴重なので大した動きは期待し難しと見られてゐる

株式

大阪短期後場

	寄	引
商船	五五、七〇	五五、九〇
郵船	六五、四〇	六五、六〇
日魯	六八、二〇	六八、〇〇
日鑛	九六、四〇	九六、〇〇
日立	九二、七〇	九二、三〇
鋼管	一〇九、〇〇	一〇九、一〇
日產	七三、九〇	七三、六〇
倉紡新	八〇、九〇	八〇、九〇
倉紡	一〇六、二〇	一〇五、九〇
帝人新	七五、六〇	七五、三〇
帝人	一二三、九〇	一二三、六〇
東新	一三七、六〇	一三七、一〇
臺灣新	五四、七〇	五四、九〇
淺野新	二二、七〇	二二、九〇
滿鐵	六二、〇〇	六二、〇〇
宇治電	五三、八〇	五三、九〇
東電	六〇、九〇	六〇、七〇
大同	三三、二〇	三二、二〇
東レ新	七〇、一〇	七〇、一〇
日レ		六八、三〇
鐘紡	二一三、七〇	二一五、二〇
同新	一三三、七〇	一三三、九〇
東洋紡	一六五、〇〇	一六四、八〇
日魯	一〇七、二〇	一〇七、一〇
大株	八二、四〇	八三、四〇
同	七六、一〇	七三、八〇

大阪長期後場

[illegible]

東京短期後場

	寄	引
東新	一三七、五〇	一三六、六〇
同新	七六、〇〇	七六、一〇
鐘新	一五三、九〇	一五二、九〇
日清新	九六、〇〇	九六、一〇
帝人新	七五、九〇	七五、四〇
東レ新	七〇、七〇	七〇、四〇
同新	八〇、七〇	
運新	四九、九〇	四九、九〇
同新	一五、〇〇	
帝紡	五五、五〇	五五、二〇
商船	七五、〇〇	
郵船新	五五、一〇	六五、八〇
同新	一六、六〇	
日魯新	六六、〇〇	六六、四〇
同新	三三、〇〇	三三、三〇
日產	三三、八〇	三三、七〇
日立新	七二、一〇	七一、九〇
同新	一〇八、五〇	一〇八、三〇
日石	二二、〇〇	六一、〇〇
帝人	六一、三〇	二八、八〇
日石		四六、五〇
北炭新		

東京長期後場

	寄	引
富士紡	五六、九〇	同新 二七、四〇
鐘紡	二〇八、一〇	鐘新 一五一、九〇
日清紡	一九三、二〇	同新 四八、五〇
帝絹	一二八、〇〇	同新 七三、二〇
倉絹	一〇三、六〇	同新 七八、四〇
東レ新	六九、一〇	東電 五九、七〇
日糖	九三、五〇	同新 八〇、二〇
鹽糖	一一〇、〇〇	同新 一四、九〇
臺糖	一五一、八〇	同新 五四、八〇
帝糖	七四、七〇	同新 七三、〇〇
明糖	一二〇、〇〇	同新 七三、五〇
沖繩製糖	一二二、八〇	
日魯	一〇七、八〇	日產 七一、九〇

[illegible]

絲況

大阪絹絲

	寄	引
五月限	一九六、〇〇	一九六、三〇
十一月限	一九六、七〇	一九六、六〇

大阪棉花

	寄	引
五月限	六四、〇五	六四、〇五

大阪人絹

	寄	引
五月限	六一、〇〇	六一、〇〇

橫濱生絲

	寄	引
十月限	六六九、〇〇	六七四、〇〇

砂糖

大阪淸算

	一節	十八節
五限	一一六、六	一一九、六
九限	一二〇、六	一二一、四
五限	一一六、四	一一九、四
九限	一二〇、四	一二一、四

穀肥

大連特產前場

	寄	引
大豆現物	七、〇三	七、〇七
五月限	七、〇〇	七、〇四
六月限	六、九〇	六、九四
七月限	六、八三	六、九一
八月限	六、七八	六、八四
九月限	六、五七	六、六三
豆粕現物	—	—
六月限	二、〇六	二、〇七五
七月限	二、〇六〇	二、〇八五
八月限	—	二、〇八五
九月限	—	二、〇四五
豆油現物	二一、一〇	二一、〇五
六月限	二一、二〇	二一、二〇
八月限	二〇、四〇	二〇、四五

大連特產況前場

【大連十八日發本社特電】特殊材料なきも埠頭在荷急減良好を移し賣物薄く引殺いて賣筋氣旺盛に引際再氣騰を演じた大豆那商賣筋の現物買ひ活還定期一段手仕舞賣買と手仕舞華商同屋賣豆粕邪商賣弗々新現の賣物は乏しく弗々油房の賣物はない豆油は閑散

神戶豆粕

	寄	引
五限	四、五三	四、五八
七限	四、六一	四、六一
九限	四、六一	

銀塊

大連銀票況前場

【大連十八日發本社特電】休日中のロンドン銀塊急反落を移し氣配軟弱であつたが、爲替場面は依然閑散寄附九十七圓六十錢（前日比）と……

東京株況前場

【東京十八日發】休日前既に相當の賣氣穀頭を見てゐた氣先で週明け市場は踏と新規に賣氣一段と旺盛を加へ短期新東は百三十七圓臺へ鳥居し長期も一齊高の好調を呈した、長期新紡株では鐘新六十錢高新鐘に拂込設再燃に二圓四十錢高人絹株小幅の足取であつた、砂糖株では日糖は引續き好調で二十錢高、東株九十錢高、石川島、浦賀、新潟鐵工七、八十錢高日魯、日本石油等も高値……

東京株況後場

【東京十八日發】新規好材料なく路物一巡と相俟つて高値買警戒されつ後場は買方の利喰急ぎで一般市況と化した、長期新紡株では鐘新一圓十錢安と反落し鐘株では日立七十錢高が稍々目立つたが他の重工業株は概ね小反落に見るべきもの無く倉紡四十錢安他も頭重く搏上げの砂糖株も利喰人氣で日糖高、新一圓十錢安み電力株も小甘く日窒新七十錢安東株二十錢安新東十錢安に大引し短期新東は百三十七圓七十錢と變らずに寄附き七圓七十錢の新高値を告げたが路物一巡に引際軟化し六圓六十錢と安値引した、新鐘も百五十四圓臺の高値より一圓九十錢の安値引しその他も引緩んだ、寄引り出直り商情となつた新規に買氣强く七圓五十錢と新高值引を演じ新鐘も百五十四圓近くの新高値を示現その他も一齊……

大株雜觀

【大阪十八日發】新規買氣旺盛にして抱何點まで買はれず却つて小拐主義に利喰足が急がれ一面戾りを見越つて賣氣はるる相場は鐘紡は直ぐ一服となるが無時に反落せず高値保合の値頃を鍛練し出直り又新値を切ると云ふ底力持し居り休日明けの市場は新鐘、拂込說再燃を動機に買氣沸騰百五十三圓九十錢の高値を附け日糖も鼠れ東株も物色的に買はれ日立は九十三圓九十錢まで買はれて一圓六十錢方高を演じ之等好調を移して新東にも買氣動き前日來二十七圓六十錢と三圓高はれその他も買氣附き一齊好轉保合上放れの觀を濃厚にした

淋疾にウラルゴール

日　英　米　佛
專賣　特許

淋病に就て

男子の淋病は其の病源地帶である尿道内の淋菌を撲滅せざれば、到底根本的に全治しないのである。然るに從來の藥品又療法は實に多數あるが、此の目的を簡單安全に果し得るものは一として無い。たとへば內服藥を服用し、尿と共に尿道を通過させるも、其の效果は尿道粘膜の表面にある淋菌には作用するが、尿道粘膜細下に蔓延しつゝある淋菌は、內服藥には到底死滅しない。また銀劑溶液の注入等は水溶液のため、尿道彈力により直ちに外部へ流出し尿道內の殺菌時間は僅か二、三分に過ぎない。かゝる短時間の作用にては抗保菌の頑强なる淋菌に對しては、其の效力頗る薄弱である。其他の器械的療法も一利一害ありて適確なるものもなく、斯くして淋疾の治療期間は頗る長日月にわたり、此間に於て患者は不養生の都度、或は時候の變り目每に、再發の憂目を痛感し、其の苦惱たるや甚だ大である。

玆に着眼し、多年苦心研究の結果、從來の藥品及び療法の缺點を一掃し、尿道內或は膣內の淋菌を最も效果的に、しかも簡單安全に治療すべく創製したのが日、英、米、佛、專賣特許ウラルゴールである。

ウラルゴールとは殺菌力强大なる銀劑と粘膜深達性に富む色素劑とを、化學的に結合して粉末とし、此の粉末は直ちに溶解する細き管中に入れてある。故に之を尿道へ挿入すると、外管は直に溶解し、內容の粉末は洗滌注入等の如く外部へ流出する事なく、尿道彈力によつて却つて、尿道粘膜に平等に分布密着し、其のまゝ徐々に溶解浸潤しつゝ、數時間にわたり間斷なく殺菌作用を持續し玆に始めて、尿道內及び膣內の淋菌が死滅するのである。實に之は他の藥品及び療法の到底企及し能はさるウラルゴール獨特の作用である。

この長時間の殺菌深達作用を有するウラルゴールの效果と用法は次の如し。

一、豫防用としては、短管一本を挿入すべし。（事後二十四時間以内に短管一本を使用すれば、よく豫防の目的を達し感染の不安去る。）

一、感染後、早々なれば、短管十本入を使用すべし。

一、慢性或は再發は、最初に短管十本入を使用し、次ぎに中管十本入を使用すべし。

一、惡性か、或は數年、十數年にわたる固疾慢性症は、短管、中管の次ぎに長管十本入を使用して徹底的に治療し再發を防止すべし。

（治療用としては一日一本或は二本使用の事）
（使用に要する時間、一本僅かに二、三分）
（殺菌作用持續時間、一本にて三時間より六時間）

附言

ウラルゴールは內容が粉末なれば、水藥の如き浸透力なく、從つて、後部へ淋菌其他の汚物を移送する危險なし、また長時間の作用中も、無刺戟にて副作用なく、平常と何等異なる所なし。使用法も頗る簡單にして安全、携帶にも便利なり。之等の諸點も亦、本品の大なる特長である。

ウラルゴールは單に一二の博士、或は一二の病院にて實驗したるものに非ず、幾多の專門家の研究實驗を經て發賣したるものにて、その獨特の效力と、簡單な使用法とにより專門醫は勿論、專門外にまで着々として使用せられ名聲益々高し未實驗各位は即時これを使用して快心の結果を得られよ。

日、英、米、佛專賣特許
ウラルゴールの種類と價格

短管三本入（豫防用及び試用品）	クリーム、カペー付	〇円七五
同　十本入（初感染用、少女膣用、急性一般用）	同	二円〇〇
中管十本入（男子慢性及再發用品、女子膣炎及膣用）	同	二円五〇
長管十本入（男子慢性固疾用）	同	三円〇〇
（外に大袋入、病院用あり）		

（文獻及藥學士の說明書進呈）

製造發賣元　東京市日本橋區本町三ノ一
友田合資會社
電話日本橋（二七四八〇・二八一・七四七）
振替口座・東京・一九三八

U.52

街に散る花 (152)

竹田敏彦作 寺本忠雄畫

(第一頁から)

波 (一)

銀座裏のカフエー街に、南歐風の洋館を誇らして、酒場ミドリが開店されたのは、それから間もなくのことだつた。

母の時代から、爪に喰ひ殘らして、やつと殘つた千圓ばかりの預金に、近年美容里が、『美容婦人』その他の雜誌に從事する傍ら、地方新聞や雜誌の小說の挿繪などで稼ぎ溜めた七八百圓の小金を加へて美容里は、この仕事に今後の生活を賭してかかつた。

時もよく初夏の夜の灯に、美容里の名に因む青緑の勝つたデコレーションと、それに宮廷風な南國の花園をあしらつて、全てが情緒的な雰囲気の中に、化粧を凝らした美容里の清れやかな笑顔は、甲斐々々しくバーテンに配いて、眞盛りの薔薇のやうに匂つてゐた。まして長年、高級の職業婦人として、もはや世間の職も廣い美容里のバーは、相當インテリ藝術家の關心を刑んで、文士、畫家、法曹家、映畫マンと、毎夜テーブルは數目を飾せた。その上に、女給姿を誇る美惠子にも、山手ダンスホールの饗庭紫らしい、青年や、中老の紳士なども交つて、とし／＼やつてきて、近所の酒場を羨ましがらせる景氣を賑けた。

酒豪となれば、流石に美容里も、バーテンの隣には、定連の客席にも顏を出して、愛嬌を振り撒いて廻つたが、美惠子のそれは、寧ろさうした賑ひと、サービスを自分も享樂するやうに見えさうだつた。

「あら、まだ早いわ。もつと飲みませうよ。私今夜は、うんと醉はせてもつひたいわ。いいでせう」

臆面なしに、男の肩に手をかけては、しなだれかかる美惠子の媚態は、二十歳前の處女とは思へない怪しいものがあつた。

「有難う、Kさん。君にもカクテル、いいでせう」

「美惠坊—ウヰスキー」

「ああ、いいよ……だが、少しは僕んとこへも來てくれろよ」

「いいわ…あの、すぐ來るわよ」

客から客の間を眞蝶に飛び廻つて、グラスを手々に取り替へて飲んだり、膝の上に肱をかけたり、野暮くらゐは訳もなく許しさうにまで、思ひ切つたサービス振りは母の美容里をハラ／＼させる位であつた。

「これでいいのかしら……」

美容里もさすがに、氣になつた。いや、それぱかりなら、まだ好かつたが、普通の客は、警察の取締令による閉店時刻には大抵歸つていつたが、毎夜美惠子の周圍には、やれ某々會社の重役の伜だとか、何々代議士の弟だとか、不良じみた男友達らしいのが、へべれけに醉拂つて、表の扉を閉めて後も麻雀をやる、猥談をやる、酒を飲み廢ける。その中で美惠子ももう正體もなく醉ひつぶれて、臆面なしに、膝に抱かれたり、頰を當められたりして、ふら／＼になつてゐる。

だが、隱し男を持つ母の美容里は、一口の干渉すらなし得なかつた。彼女もまたいつの間にか夜々の醉客の相手に馴れて、時には猥談や、都々逸も口にすさめば、醉漢の戯れの艶笑も、いつしか中年女の熟情に度を外して、酒の香と異性の刺戟に蒸れきつた、甘酸つぱい疲れに裏へた媚態を、二階の六疊に待つ柘植の丹前の腕に抱かれて、倒れた官能の香に醉ひ痴れるのである。

「醉つたわ。柘植さん」

「馬鹿、そんなに飲んでいいんですか」

「いいの、何うせからうして死ねばいいんだわ……」

初老の醜さへをかくす厚化粧の頰に、毒々しい虛無の笑ひが洩れると、毒のやうに赤い紅の唇を、若い男の頰に寄らせる。

ラヂオ

午前の部

【七・三〇】全國氣象通報（東京）
【八・〇〇】衛生メモ（東京）
【九・三〇】家庭百科問答（臺北）△子供の言語障害について△ラツセルとは？
【一〇・一〇】家庭料理 [illegible] 女子高等學校 [illegible] 牛肉の [illegible] 生豆腐山椒味噌△パインアップル・レモナード

午後の部

【一一・〇〇】日用品小賣值段（各局）職業紹介事項（各局）午後のプログラム發表（各局）
【一一・五五】米相場、豚取引相場（臺北）
【一一・五九】正午の時報、氣象通報…臺北觀測所發表
【〇・一〇】放送局編輯ニュース
【〇・二〇】慰問娛樂時間（レコード）△ジャズ・ソング 一、ミッキーの誕生日（丹野正作、鈴木靜一作曲）古賀愛子、平井英子、富田須江、日本ビクター合唱團 二、四葉のクローヴァ（[illegible]作詞、レイモンド服部作曲）淡谷のり子、中野忠晴 三、グッド・ナイト・スキート・ハート（明本京靜作詞、仁木多喜雄作曲）ヘンリー長谷 四、パイプふかして（松村又一作詞、柏木晚夫作曲）中野忠晴とリズム・ボーイズ 五、おしやれ娘（久保田宵二作詞、服部良一作曲）淡谷のり子とリズム・ボーイズ 六、虹のレイ（松村又一作詞、レイモンド服部編曲）淡谷のり子
【一・四〇】全國氣象通報（東京）
【自三・二〇至五・〇〇】東京大相撲夏場所實況（東京）第六日目…兩國國技館より中繼
【五・〇〇】子供の時間（大阪）コドモ日本史（五）「天智天皇」大阪國史劇研究會
【五・二〇】コドモの新聞（東京）
【五・二五】基礎英語（第十九講）（臺北）片岡治
【五・五五】カレント・トピックス（東京）

夜間の部

【六・〇〇】子供の時間（臺北）ハーモニカ合奏…ヤマハ・ハーモニカ・バンド 一、圓舞曲「春のほほえみ」（テデブレ作曲）二、序曲「名譽の勳章」（ガリ・ベルト作曲）三、行進曲「アメリカ騎兵隊」（スーザ作曲）四、ペルシヤ風行進曲（シュトラウス作曲）五、喜歌劇「天國と地獄」序曲（オッフェンバック作曲）
【六・三〇】講演（臺北）比律賓憲法の時相…マニラ大學總長マリアノ・ヴイ・デ・ロス・サントス（通譯）臺北帝大教授伊藤猷典
【七・〇〇】俚謠（大阪）（明石市公會堂より中繼）一、手繰り網唄 二、舟唄ながし 三、大漁祝 囃子…明石市花野安太郎外
【七・二五】室内樂（東京）絃樂四重奏…シル・バン・ストリング・クワルテット、第一ヴァイオリン岡見滋彦、第二ヴァイオリン松田千蔵、ビオラ成田同一郎、チェロ盛田悦知△四重奏曲ニ長調（モーツァルト作曲）
【七・三五】宮薗節（東京）里の色糸…淨瑠璃宮薗千旗、三味線宮薗千幸
【七・五五】映畫劇（東京）寂光愛（久米正雄原作、如月敏脚色）配役…成毛敏—立松晃、土屋周子—御影公子、龜田手留子—姫宮接子 獨唱—宮代丸、解說—島橋弘一、演出—青山三郎
【八・二〇】時報（東京）
【八・二一】尺八（臺北）春風（中尾都山作曲）一部松田秋明、船津丸秋浦、二部水原秋山 和田秋宵
【八・四〇】ラヂオ・ドラマ（臺北）お人好しの仙女（フエレンツ・モルナアル原作、臺北シネマ・リーグ改作）配役並脚色…ギーイ・カール…原保夫 警長コンランド…黃木田金二 街の女ルイザー…宮崎百合子、市會議員メツフワー…宮崎西介、弁護士シュボルムー…齋六郎、看護婦ロリシー…片上光子、[illegible]—久保六郎 [illegible] 演出—[illegible]

婦人藥の權威

中將湯

女性ホルモンの生む偉大な女性美を見よ

自然美を發揮して生々した若々しさ！
化粧美といふも根本は健康から

若い人でも肌に艶がなく小皺が出來て老けて見える人もあり又中年期を過ぎても若々しい人がある。是は女性ホルモン分泌の旺盛か否か、又婦人病の有無によるものです、そのホルモンは卵巣から產出され、卵巣其他の分泌器官を整調ならしむるのが中將湯です、又和漢藥の特徴たる綜合効果により婦人病の根本に藥效を及ぼして病氣の原因から癒すのが中將湯です、故に艶々した本當の美しさは中將湯の愛用から生れて來ます。

主効
逆上頭痛、めまひ
腰足冷込、月經不順
下腹疼痛、ヒステリー
神經衰弱、子宮病
こしけ、肩凝、感冒
產前產後、浮腫惡阻

定價	
試用分	金 .30
3日分	金 .60
7日分	金1.00
15日分	金2.00
23日分	金3.00
40日分	金5.00
85日分	金10.00

本舗 津村順天堂
本店 東京日本橋
支店 大阪長堀橋筋

11—5C

貴女に一番似合ふ明朗化粧は

サーワ白粉

お化粧直しの必要が無いと云はれる程も 自然其儘の美しいお化粧が永保ちするチタニウム主劑の新式白粉です

◇分子が特別に細かいから三倍も伸びて 而も毛孔を塞がないから汗や脂に崩れないのです

特長

(A)絕對に無鉛無害の健康白粉です
(B)濃淡ともに1/3の少量で充分です
(C)冴えて明るく極自然な上りです
(D)水刷毛が利いて化粧保ちは無類
(E)襟を汚さずまた粉が浮きません
(F)日焦を防ぎ寫眞うつりは鮮か
等々

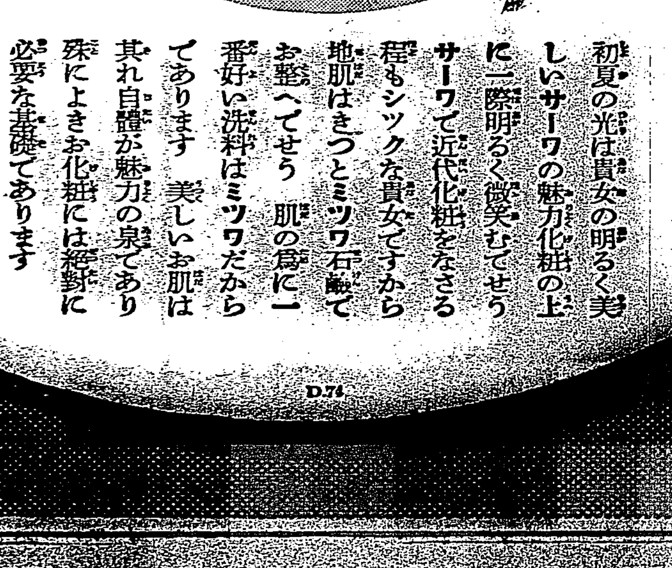

初夏の光は貴女の明るく美しいサーワの魅力化粧の上に一際明るく微笑むでせう サーワで近代化粧をなさる程もシックな貴女ですから地肌はきつとミツワ石鹼でお整へでせう 肌の爲に一番好い洗料はミツワだからであります 美しいお肌は其れ自體が魅力の泉であり殊によきお化粧には絕對に必要な基礎であります

サーワ白粉・化粧品
固煉（白・肌）各六十五錢 三十錢
煉（白・肌）各三十五錢
固形（白・肌）各三十錢
水（白・肌・[illegible]）各五十錢 三十錢
粉（[illegible]）各四十錢 二十錢
コンパクト 金一圓
クリーム白粉 五十錢
化粧水 四十錢
白粉下 三十錢
ヴァニシングクリーム 五十錢 三十錢 [illegible]
コールドクリーム 七十五錢 [illegible]
頰紅（固子 固形入 コンパクト）各三十五錢 六十錢
口紅（棒入と繰出式）各三十五錢
眉墨 三十五錢
打粉 三十錢

化粧品店・藥店・百貨店にあり。無き時は本舗より直送。振替か小爲替或は郵券も可（送料不要）

ミツワ石鹼本舗 東京・兩國 丸見屋商店
振替東京一七〇番 電話浪花代表(67)二一二一

D.74

人口卅萬が目標の 高雄市大都計案
既に原案の作製を終へ 六月中に發表の見込

【高雄電話】高雄市の人口三十萬を目標とする大都市計畫案は屢報の如く內務局にて將來帝國南方經濟政策の中心たるべき港灣都市であるだけ頗る愼重なる態度を以て修正に修正を加へ成案を急いでゐたがこの程愈々原案を完成し目下整理中の模樣である、從つて市當局にても新高雄港の位置決定に伴ひ十二年度以降に發行すべき各種施設計畫の關係上可及的速に之が發表を申請し一方十萬市民も商業發展上とるべき方向に迷ひ發表の期日の早からん事を望んでゐるが聞く所によると目下上京中の平塚長官の歸任をまち市區計畫委員會を開き最後的審議をとげ遲くとも六月中旬頃發表の運びと見られ當初の計畫より遲れる事約一ヶ年にして愈々大高雄市の全貌が明にされる事となつた

新竹公園內に 自治會館を建設
自治團體の會合に利用し 貴賓の宿泊にも充つ

【新竹電話】新竹公園內に建設される自治會館は目下手島營繕課長の手で設計を急ぎつつあり、來月中旬入札の上直ちに着工本年末迄に竣工させる豫定であるが、本會館は州下自治團體の目的で州七萬五千圓により建設されるものであり竣功の曉は州下自治團體の各種會合に利用される外貴賓館の設備もあり從來貴賓の來泊に際し適當の宿舍なく苦しんでゐた新竹州にとつて心强さを與へるものである、場所は新竹公園內池の邊で總建坪三百五十二坪內容は

階下 玄關、廣間、事務所、撞球室、グリルルーム、貴賓室（日本建十五疊に十疊の控室附に十疊の洋室及び隨從者室として八疊一間六疊二間、浴室、化粧室（便所等）賣所、番人室、女中室、電話室等

階上 大ホール、食堂、洋室一間（寢室付）十疊四間、八疊四間、六疊四間、浴室便所等

バス延長問題で 臨時例會を開催
市會議員として研究

先般の臺北市會に於て可決された國防獻金の件につき其後市會議員中より委員を選任して具體的方法を攻究中であつたが右の委員は十八日午後二時より市役所に參集最後的打合せを爲し成案を得たので近く全島的に呼かける事になつた

其席上目下市當局と鐵道部監督課との間で問題になつてゐる市バス松山延長問題が取上げられ結局來る二十日午後四時より鐵道ホテルに市議の臨時月例會を開催し同問題につき調査研究した上市會議員としての態度を決定する事になつた

新築成つた豐原郵便局

西本願寺別院の 勅語拜受記念式

西本願寺臺灣別院では十九日から二十一日まで勅語拜受記念式並に宗祖親鸞聖人降誕奉祝法要を擧行する、勅語は明治四十年五月二十一日本派本願寺へ日清、日露の戰役に際して本願寺の功績を嘉せられ特に明治大帝の下し給ひしものである、爾來本願寺では宗教報國の精神をもつて、聖旨に副ひ奉らむことを期し、一意聖旨の徹底に努力してゐるが親鸞聖人の第七百六十四回降誕法要と併せて左記の通り行はれる

一、勅語拜受記念式並に奉祝國語會 二十一日正午 勝淨聖教を諸仰して

この他に佛教婦人會、佛教青年會、日曜學校、幼稚園の餘興として墨畫の夕が催される筈

橋本博士 花蓮港を視察

【花蓮港電話】京大橋本博士は助手と共に十九日來花、郡下農事視察、特に農業補習學校林田吉郁等を視察の豫定である

花蓮港支部で四名が表彰さる

【花蓮港電話】愛國婦人會臺灣本部長より十五日花蓮港郡下から四名左記の通表彰された

功勞者 廣村智子
同 碓井カネ
十五年以上勤續者 中村アサ
同 松尾鶴子

純國產 流線型バス 鐵道部で增車
設備も外容も素晴しい

南部線創設による增車及び全線に亘る運轉系統の改善等の必要上から四十三台の局營バスを增車すべく獎れてから鐵道部自動車課にて攻究中であつたが最近國產バスの製作技術が長足の進步をなして舶來車をも凌ぐ樣な耐久的な純國產流線型バスを協同國產自動車株式會社で製作する樣になつたので今度增車すべき車數の全部を純國產流線型バスに決定同社の臺灣代理店なる大倉商事に註文したが同車の車內の設備も亦外容の流線型と均齊が取れる樣に輕快を旨とし乘心地からも美しく改善されてサービス本位に造られてゐると云ふのであるから本秋八、九月頃にその全部の製作が完了されて各線に配置された曉にはその運轉系統の改善と相俟つて局營バスも長足の發展をなすものと期待されてゐる、因みに車輛一臺の價格は八千圓位、外國產に比しては少し高いが外國車がその豪奢な製作會社を排して使ひ古したら棄ててしまふと云ふ經濟主義の下に製作されてゐるのに反し國產車は製作會社に乏しいため使ひ古したら何度も修繕を加へて使ひ得る樣に堅牢本位を以て製作されてゐるから一本の部品、一枚の板に至る迄も最良の材料を使用し價の幾分か高價であるのに比してその耐久力は外國車に比し倍以上も持てて正に國產愛用の時代思潮に竿を掉して居る形である、尚同國產自動車會社ではこの國產乘車をも多く臺北に修繕工場を新設しサービス本位に普及せしむべく臺北に之の意味をも兼ねて無料で車輛の修繕をなす筈である

物騷な倉庫番
百餘回盜み續けて御用

倉庫番であるのを奇貨とし主人の監督不充分につけこんで商品を盜み出す事が度々當局の搜査網にかかつて居るが又一人捕つた、去る十四日午後七時頃南署員は臺北市下今、元四邦町龍山寺町附近を巡回中街路の一隅に臺灣特產物商品を滿載したリヤカーが放置して有り、不審に思ひ調査した所、盜品で本町一丁目臺灣物產商品店員太平町七の七八陳大籬（二一）と目星をつけ極力搜査中同人は水源地附近の空小屋其他に巧に身を潛めて居たが十七日夜遂に老松公學校の校庭に隱れ蚊に責め立てられて飛び出して來た所を四邦事に逮捕された

同人は昭和六年十一月前記商店に傭はれ昨年一月倉庫整理係となつたのを奇貨とし同年八月頃から倉庫の品を盜み出し各方面に賣り拂つて居たもので捕へられる迄に前後百餘回盜み出した物品は價格千數百圓を盜みトラックに滿載して引き揚げたが同人は其の金で內地に高飛びして店を開く豫定であつたと自白して居る

國語の普及は 殊に優良
井上視學官の視察談

【花蓮港電話】東部地方の學事視察中の督府視學官井上重人氏は十八日朝花蓮港發歸臺したが同氏は語る

東部の學事方面を視察して感じた事は何れも兵營の努力を拂つてゐる事である、これ迄になした先人の努力には感激の外ない初等教育に於て教育慣重と云ふ事は獨り臺灣のみならず、全國教育界の叫びである、如何にしてこの問題を解決するかと云ふ事は國家の問題である、之が改善策として吾の寺小屋式教育を施し東部地方に於ては吾の困難な事ではないと思ふ、東部に於ては多大の犧牲と不便あるに拘らず極めて良成績をあげてゐる、殊に國語の普及に於ては吾の追隨を許さないものがある

一年目に また不吉

【基隆電話】十八日基隆入港郵船丸が航行中の十七日夜突然三等船客中の本田八百吉（[illegible]）が心臟麻痺を起して死亡した、同人は東京市長男の許から臺北市御成町五の二の次男の家に娘一人を伴つて赴く途中途に不慮の客となつたもので附添つた二人の娘が死體にとりすがつて泣き叫ぶ樣は同船の人々に思はず淚を催さしめた、[illegible]

特產物の鹹菜を 滿洲方面に輸出
試驗的に六百斤を輸送

【宜蘭電話】宜蘭郡では每年三十萬斤を生產する宜蘭街特產物たる芥菜鹹物を滿洲國に輸出する計畫を樹てその試驗的輸送として十八日約六百斤を大連の臺北州關係物販賣斡旋所宛發送した、此芥菜鹹物は滿洲及び支那方面に賞味され年々內地より輸出せられるが三、四、五の三ヶ月は內地でもなく輸出が杜絕えるのでその間彼の地では品切れするのに對し宜蘭郡では一年を通して生產され總生產二十萬斤中五萬斤を地元消費殘りは臺北基隆に搬出されてゐるが之が海外輸出により更に販路の擴張を圖しそれに準じて將來益々生產獎勵に當る事となつてゐるのでこの試驗輸送による彼の地實行成績如何は非常な注目を以て見られてゐる

中壢鄉軍の 射擊會

【中壢電話】中壢在鄉軍人分會主催の春季射擊大會は十七日午前十一時驛西坂射擊場に於て林分會長以下會員四十餘名出席、來賓林郡守、河合郵便局長外多數列席の下に開催されたが當日は夜來の雨はきまず一同は非常に緊張し盛會裡に午後二時終了、左記の入賞者に對し林分會長よりそれぞれ賞品を授與して散會した

△既教育者 一等（二七點）流邊元一、二等（二七點）吉川吉治、三等（二四點）白岩兼明 △未教育者 一等（三〇點）和手彥雄、二等（二九點）山田兜八、三等（二九點）春田直信、△來賓 一等（三三點）松本義高、二等（三四點）橋見男、三等（三二點）平澤勝次郎

勤勞青少年を 招待して慰安

慰安の少ない臺北の勤勞青少年のために臺灣總督教育青年會では二十三、四の兩日午後七時から鐵道ホテル餘興場に於て第三回「青少年慰安の夕」を開催する、招待されるものは官廳、會社、商店その他に勤めてゐる青少年一千二百名で既に各方面から多數の出席申込があり參加希望者は至急各自責任者名で明石町同會宛申込まれたしと、尚當夜のプログラムは左の通り舞踊、音樂、映畫、劇等である

▲舞踊 若き日の歌、村の鍛冶屋、夕日の戀、乙女鳥、みんなく踊ろ、カッコーワルツ、伊太利の庭
▲合唱 たのしき島、ハトポッポ
▲劇 噫無情 稻兵衛と田吾作、埴生の宿
▲映畫 蟻の仇討、花の吉野山、二郎とその母

荒木技師の一行 水利調查を終り
藤村廳長らと重要打合

【花蓮港電話】花蓮港郡下水利事業調查の爲め來花せる荒木技師は去る七日からチャカン溪、花蓮溪等の水利系統を基本調查して十八日郡公室にて藤村廳長、森田庶務課長、園島農務係長、上出土木係長等と重要打合をなす所あつたが藤村廳長は語る

花蓮港郡下に於て今まで各種の水利施設を立てたのを根本的に其の現場について調查して貰つてゐる調查隊は何れ今後一ヶ月位調查の豫定で主として花蓮溪チャカン溪の基本調查に當り東部開發計畫水利事業を統制した綜合的な調查で何を措いても東部の開發は河川整理を第一としなければならぬ今度の計畫は今迄にない劃期的なもので拔子興泉圳から取り入れた水を二千尺の海岸山脈までサイホンで上げて花蓮溪を渡り三里北方へ數部を延長し三千甲の耕地を作り又林田から山上にサイホンで上げて花蓮溪を渡り豐田、壽、賀田方面四千甲を灌漑する等全く從來の方法とは異つた思ひ切つた大施設である

港灣組合で 茶話會

【基隆電話】基隆港灣從業員組合では西本一治氏の辭任を間近に待つて去る十六日夜茶話會を開催したがその中心議題は今回內地に於て全國大會が開催される豫定のところ會長不在で開催出來ず之の代りとして擴大委員會を開催した、その席上協議された問題は但々とすれば本部を臺灣に移すかもしれない事と從來港從業の團體で聯合會に統一されてゐたのを今後强化する爲め一團體とする事の二つであつた、單一團體とすれば臺灣從業員本部の直轄支部として看板を塗りかへねばならぬが、これについて諸君の意見は●と云ふのであつた、支部への組織變更については臺灣は特殊事情下にある爲この點充分考慮しておいていただきたいとの希望が出結局從港從業としての意見は正確な決定を見るに至らなかつた故今後本部に於て何等か具體的計畫がすゝめられる筈である

宜蘭街を中心に 水防組合を設置
水防の統制を圖る

【宜蘭電話】洪水の爲め例年多大の損害を蒙る宜蘭では宜蘭街を中心として郡下一街四庄を打つて一丸とする宜蘭郡街庄水防組合なる公共團體の水害防護機關を設置して郡下の洪水に對する水防の統制を圖る事となり目下これが認可申請中で近く許可あり次第實現する筈であるが同組合は合法的有力なる公共團體で內地に見る水害豫防組合と同じく之が實現の曉には從來水害の際は各街庄個々に各地元で行つてゐた水防が組合長の命令一下何處の地たりとも逸早く全郡下一體となつて被害地に全力を集中し統制的防護が行はれる事となるべく同地方では七、八月の洪水期を間近かに控へてこの組合設置は非常な期待がかけられてゐる

冬山庄の賭博事件 ますく擴大
既に八十名を檢擧

【宜蘭電話】既報羅東郡警察課で檢擧した冬山庄及び羅東街の一部名士連の賭博事件はその後益々擴大して數珠式檢擧して逆上するもの既に八十餘名を算し同郡刑事係ではなほ取調べに大童の態で同地方に於ける世人の注視の的となつてゐる

神樂算を設け 混雜を防止

【花蓮港電話】花蓮港街水產係に於ては花蓮港內港の漁船繫留場の設計を急いでゐたが右は漁業者の實際的立場を考慮して設計されたもので五十隻六十隻を碇繫して繫船する場合に備ふる爲め神樂算を數ヶ所に施設されてゐるがこの設計は築港へ委託工事とするか否かは未だ決定してゐない

タビラ溪の架橋實測中

【花蓮港電話】花蓮港街を起點とし郡下の中央を縱貫する所謂中仙道は既に築功を告げたが同十數ヶ所の橋梁が未完成の爲め完全な利用は出來ない狀態にあるので鳳林郡では十一年度には主要交路下タビラ溪に鐵筋を架設する事になり目下實測中で終了次第設計に取掛り工事に着手する豫定である、右橋梁は長さ百二十米、幅四米で鐵[illegible]

百二十名に 便乘を許可

【花蓮港電話】二十四日臺東經由花蓮港に來航する第四艦隊は蘇澳まで一般便乘百二十名を許可する事となつたが二十五日午前八時花蓮港出港蘇澳午後一時二十分蘇澳東海バスに連絡、同午後六時花蓮港歸着の豫定で希望者は二十日迄に街役場まで申込まれ度しと

船體の沒收を恐れ 三名を置去り逃走
內一名は恒春郡の漁[illegible]

[illegible]

密漁
ダイナマイトで
出所を嚴重取調べ

【基隆電話】十七日夜基隆社寮島沖に來つた本島人男二名がダイナマイトを以つて盛に密漁をしてゐたのを水上署で探知し直に水上刑事及び基山派出所がそ[illegible]ボートで駈けつけ[illegible]

開學記念 講演會

【花蓮港電話】花蓮港にかける臺大開學記念講演會は十八日午後七時から昭和會館に於て加納教授の「木材使用の現狀と將來の木材飢饉」、植松教授の「日本標準時の歷史」の題下に熱弁を振ひ盛況裡に閉會した

鷄と朝顏の 品評會

【臺東十七日發】臺東街の鷄と朝顏の品評會は十七日午前八時より公會堂に開催されたが出品點數鷄五十五點、朝顏八十點に達し審查の結果鷄十八點、朝顏十點が入賞これ等には大磐郡長より賞品並賞狀が授與された、日曜日とて觀覽者も多く午後四時終了した

羅東公の 保護者會

【羅東電話】羅東公學校保護者會は十六日午後一時より同校講堂で開催されたが官民高女醫師等二十一名出席熱心に討議郡竝に州當局に陳情なすことに決定種々意見を交換して同四時散會した

新竹市の 記念講演會

【新竹電話】新竹にかける臺大開學記念講演會は十八日午後七時より公會堂に於て開催岸本教授の「日本人南洋發展の歷史」田中長三郎教授の「山地農業の研究」の題下に室に溢るる聽衆は何れも熱心に聽講、十時盛況裡に終了した

支那人の詐欺

十六日午後二時頃下奎府町二丁目を佛像持參で徘徊してゐる怪しの男を北署松田、李兩刑事が取調べた所住所不定支那人通稱陳其昌こと陳嚴俤（三〇）と云ひ昭和五年七月頃來臺したものの生活に苦しむ所から昨年十一月十四日市內建成町一の一九四古物商爾朝根方に到り商品の賣却を周旋してやると欺き同人より前後七回に亘り支那製花瓶其他六箇價格八十三圓を詐取した外新起町古物商楊阿九外數名より同一手段にて觀音像其の他の物品二百圓餘を詐取賣却して情婦に貢いでゐたものである、餘罪取調べ中

氣の小さい男
猫自殺を企つ

新莊郡鷺洲庄三重埔字安厝三四林建去（三〇）は十六日午前六時頃自宅寢室內で猫イラズ五瓦を嚥下したが自殺未遂に終つた、原因は其の前日父親にねだつた一圓の小遣錢を斷られたため

頭圍小賣人組合 役員會

宜蘭郡頭圍酒類煙草食鹽小賣人組合の役員會は來る二十一日午後一時より大坑罟海水浴場に於て森永所長、田中販賣主任、黃彩合會長等臨席の下に左記の附議事項に依り開催する

一、昭和十年度歲入歲出の決算書並に事業報告書の件
一、昭和十一年度歲入歲出豫算書並に事業計畫書の件
一、定期總會日當の件

國立公園候補地の 紀行文を懸賞募集

臺灣國立公園協會では曩に風景寫眞を募集、國立公園展覽會を開いて大成功を收めたので今回更に左の通り紀行文の懸賞募集をなし大いに本島國立公園候補地宣傳の資に當ることになつた

一、課題 新高、次高タロコ、大屯國立公園候補地の紀行文（文章隨意）
一、條件 一候補地に付一篇とし一人二篇まで、字數に制限はない
一、締切 本年八月末日
一、發表 今年十月十五日（島內各日刊紙）
一、送先 總督府內務局土木課內臺灣國立公園協會
一、賞金 一等五十圓（一名）二等三十圓（二名）三等十圓（五名）佳作五圓（若干名）外に副賞として入選者全部にメダルを贈る

福井縣鄉友會

臺北福井縣鄉友會では來る廿四日（日）午前十時より川端紀州庵に於て近く來臺する福井市會議員の歡迎會を兼ね家族會を開催する由入會希望者は榮町西村商會（電話一〇八番）へ申込れたしと

人事

△橋本京大教授 十八日午前十一時廿七分宜蘭着農林學校、濁水溪治水地、二結紙漿會社等を視察後羅東へ泊十九日早朝花蓮港へ
△專賣局堤煙草課長安達技師一行は十七日南廻りで來東十八九の兩日郡下の黃色煙草試作狀況を視察二十日花蓮港に向ふ（臺東十七日發）

地方色 基隆

長さ七十五米、幅八米、高さ十五米、險突の美と共に堅牢を誇る鐵筋コンクリートの基隆橋が僅か八萬二千餘圓の工費で出來上つた、子海水浴場間道路、幅員七米、長さ七百二千餘米は基隆新樂が鑛石運搬の鐵道敷設と共に五萬圓の工費を以て作り上げ市に寄附したものであると云へば何んの變テツもないが事ここまで至る爲に市の理事者は一通りならぬ苦心をしてゐる、基隆市民は感謝禮讚を表すると共に桑原市尹の功績を忘れてはならぬ▲祝賀主催者は基隆橋の出來上つた事によつて交通運輸、產業開發、文化向上乃至史實探勝に寄る社寮町に基隆大橋と云ふ一名所を加へた事に依り百萬圓の利益を得たも同然だと云ひ小濱內務局長は此の百萬圓を生かすも殺すも將又千萬圓に價値づける事も地方民の働き如何にあるとお祝ひの辭を述べた▲其の言葉の裏には臺灣鑛業の堂々たる鑛石貯入場が近く竣功せんとして問題の水產講習所も社寮町に決定しさうぢやないか、官民一致しつかりやれと激勵する樣に聞えた

今日の船

▲出港（△印貨物船）

△桃栗丸	前六時	高雄	丸一
△廣安丸	前七時	安平	商船
△海平丸	正午	東京	同
しかご丸	前八時	高雄	同
△昭和丸	午後	花蓮港	同
かなた丸	前十時	三池	同

▲入港

△若松丸	後一時	三角	郵船
盛京丸	未明	福州	商船
△大華丸	後五時	大連	同
△昭和丸	午前	淡水	同

▲在港

大和丸	三岸壁	郵船
△岐阜丸	三浮標	同
瑞穗丸	二岸壁	商船
でりい丸	八	同
朝商丸	二浮標	同
大球丸	入渠中	同

萬なかだち
求職一件一回 壹圓貳拾錢 其他一回 壹圓七拾錢

女事務員 一名記帳係 榮町四 臺生堂藥舖
冷凍機 東京中野製壹馬力及[illegible]賣る 新起町三ノ四〇 千九宮
電話 賣物あり [illegible]

糖尿病
內服藥 ランゲリン
膵臟ホルモン膵汁製劑にして、輕症及中等症糖尿病患者の常時適用藥として、多年醫界に賞用されつゝあり……
三〇丸—一〇〇丸 各地藥店にあり
大阪・東京 田邊商店

老衰の豫防
ホルモンも結構ですが、常に通じを整へて身体の新陳代謝を旺んにし、老衰や高血壓の豫防を圖ることが大切です。
下劑は 晩のめば朝通じる
國產シオノ製品 ラキサトール錠

りんき病 ばい毒
有田ドラッグ

石鹸讀本（6）
一番大事なのは泡です。細かい泡で、ねばっとする泡は、硬い石鹸の泡の五倍のよき働きをする。

無代進呈 實物縮寫 流行型腕卷クローム側時計形
最新手紙大辭典 現代新語大辭典 いろは引大辭典 三体ペン習字辭典 青年演說辭典 日常便利辭典 戀愛文集辭典
大景品付七冊辭典大亂賣
七冊で只の壹圓卅錢に投賣
左の大辭典七冊殘本處分の爲七冊同時に注文者に限り只の一圓三十錢に投賣す 外に送料廿五錢
破天荒の大安值 總紙數三千餘頁
大景品 愛讀者と此の新聞記の上、辭典七冊組御注文者に限り上揭の特別大景品一個づゝ無代進呈す
積文堂本店

身の上相談

相談相手もなく困窮に陥る身上の問題で相談相手になりたい方は手紙で身の上相談係宛御申込み下さい。電話や面會は御斷りします。

離緣を求められて迷ふ

かれてから今かになつて來た夫の態度に全然氣付かないでもありませんでしたが今からして父からはつきりと「夫より離緣の交渉があつた」と告げられて係りの事に涙も出ないのです。私は何も彼も夫本位に盡して參りました。それなのに結婚後三年一人の子まであるのに何といふ事でせう。私は親元へは死んでも歸らぬと決心して嫁いで參つたのです。どうしても離れと夫が申すなら私はどうしたらよいでせうか。口答へ一つ出來ない私は餘り弱かつたのでせうか、夫は小學校を出た切りなのに私は曲りなりにも女學校を出てゐるので教育の程度の違ひが不和の原因になどなつては大變と私は、毎に小學卒業以下の人間と若へ夢にも夫の意見に逆らふやうな事はしませんでした。係様今度だけは夫の意思に逆らつても歸らないのがよいでせうか。（ST女）

先づ眞因を摑め

御夫婦間の溝がどういふところに起因を發してゐるか推測に苦しむのですが夫君のお心持ちがそこ迄面白くない傾きを示されてゐるについては容易ならぬ過根があると觀ねばなりません。それが夫君が貴女に對する誤解といふやうなものであつてくれれば結構ですが若し夫君が身持に關することであるとすれば態度の整形を要します。兎に角結婚後三年といへば一應の危機ですからいろ〳〵の角度から眺めてみる必要があります。何れにしても御兩親や媒妁人とよく相談して原因の把握を第一となさい。文面にあらはれた貴女のお人柄から推して問題は好い解決を得ると信じます。いかにも夫君の膝が貴女の墳墓です。忍びと祈りとによつて此の疑雲を洗ひ落されるのを待ちなさい。（係）

雜誌紹介

▲近代科學（五月號）西洋音樂研究特輯號として、ベートヴェンの一生、七人の音樂者小傳（ウエベル、シューベルト、シューマン、リスト、ベルリオーズ、グノー、ショパン）を見る、ジョルジュ・サンド、セザール・フランクとその樂派、ドビイッシーとその音樂、ロマン・ローランの音樂の歷史的地位、十世紀の音樂の發展過程、ラ・マルセイエーズとその物語其の他音樂記事を滿載（定價二十八錢東京市京橋區木挽町八ノ四八洲ビル平原社）

▲海響（五月號）海響五月集（加納小郭家、樋口克介、小林敏郎、松本邦代、内海辰江、黑木謡子、平山桃枝、山下芳東外九名）赤炎雪華（加納小郭家）小園徇伴（齋田鶴一郎）其の他（定價三十錢高雄市榮町一ノ五其社）

▲探偵文學（六月號）タンゴ（中島親）テレヴィジョン（村正朱鳥）イレット・ミ・ペー（荻一之介）ンチキ（大慈宗一郎）ブンゼン・バーナー（伊白亂）クローバー（岡部二郎）コンパクト（伊志田和郎）ト園の殺人（カレル・チヤペク）蕁野久作とその作品（伊志田和郎）三B殺人事件（村正朱鳥）其の他（定價二十錢東京市日本橋區江戸橋二ノ八松屋ビル古今莊内探偵文學編輯部）

▲淺井療法（五月號）無病の喜び（淺井百太郎）肺結核と其治療（平井彌太郎）健康美は幸福の鍵（丸山親雄）百九歲 伊東一郎翁（森井百太郎）說明劇 榮光への道（淺井百太郎）其の他（定價二十五錢東京市麹町區永田町一ノ二三淺井療法本院内淺井會）

▲小賣店經營（五月號）よき店員を得る爲に（サトウ・ツタエ）戸板の上から東洋一のパン屋になつた中村民を語る（新島榮治）現金賣り懸賣りの程度は何んできめるか（井關孝雄）販物商經營改善について（佐藤傳蔵）客扱ひ秘訣細君心理學（長崎洋）科學的經營法に就いて（荒木東一郎）其の他（定價四十錢東京市神田區猿樂町二ノ七實際經營社）

▲土木建築雜誌（五月號）淀川水系河水統制問題（竹西敬義）小松川橋下部構造工事に就て（梅澤京秀）都市計畫理論の今日と明日（中村綱）可動橋に就て（坂本種芳）風景地にかける工作に就て（池ノ上容）最近に於ける著名なる水底隧道工事に就て（楢村邦雄）其の他土木建築に關する有益なる記事を收めてゐる（定價六十錢東京市神田區旅籠町三ノ六ジビル社）

▲みづがき（五月號）五月集（中村英穂、坂口千年、東富國、城木正太外七名）記紀歌謡の研究と鑑賞（城木正太）「ほかひびと」の歌（駿田順一）短歌の發展性（梅津二郎）二月號選歌評（東富國）其の他（定價四十錢東京府牛込區津久戸町三〇其社）

▲内外糖業時報（五月號）非常時局財政の根本改革に際し砂糖消費稅附加稅を如何に見るか、當面の砂糖諸問題を巡りて（八木懲吉）等（定價五十錢東京市杉並區高圓寺三ノ二六六内外糖業調査會）

▲日本講演通信（第三百十五號）增税を繞る馬場財政の檢討（大口喜六）を收めてゐる、定價二十錢東京市京橋區銀座西六ノ二海洋ビル其社）

▲講演の友（第百五號）佛教と現代生活（加藤咄堂）國防と健康法（酒井菊雄）現代日本の碁道界展望（二木閑山）他（定價二錢東京市芝區新堀田町二五其社）

▲大日（第百廿六號）露國侵略主義的極東政策（山田武吉）軍縮脫退と我國（竹井十郎）民族心の改革（草のかげ人）教育禍（小酬源助）教育の中心たる學校教育（荒心居野人）赤軍の弱點、朝鮮の五名士（村田懋麿）其他（定價二十錢東京市神田區司町一ノ十其社）

▲殖民事報（五月號）數字上より見たる我南洲下の耕地利用狀況と之が將來に就て（三毛清水）移植民間に關する研究（一番ケ瀨佳雄）蕃域に發生する規那 疫病に就て（瀨田榮吉）他（定價二十五錢臺灣總督府殖產局內臺灣農友會）

▲みくに（五月號）日本の稱呼（深宣一）吉田松陰の最期（望月知峯）科學日本の將來（寺島征史）日本男子の髷（樋畑雪湖）東久竹亭の書簡（杉村幹）眞田幸村（大吉龍太）風雲の前（油井兄彦）幡隨院長兵衛（安藝三郎）水野丹波（水野純）其の他（定價十錢東京市豐島區巣鴨町三ノ二春川會）

日本棋院 春季大手合戰譜（第一局の七）

四段 鈴木秀子
先相先 先番 三段 小泉重郎

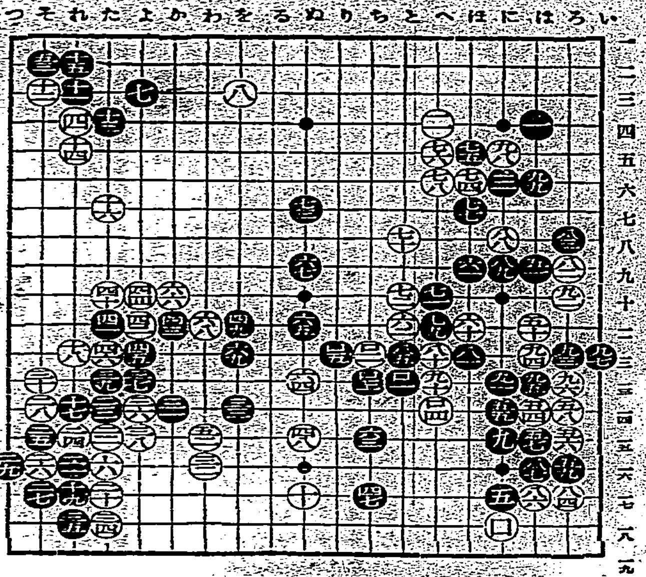

●九一 にの一三
○九二 ろの一〇
●九三 ろの一二
○九四 はの一二
●九五 はの一三
○九六 ろの一三
●九七 いの一二
○九八 にの五
●九九 はの六
○一〇〇 にの一八
●一〇一 との一三
○一〇二 ちの一二
●一〇三 ちの一三
○一〇四 への一四
●一〇五 りの一二

所要時間累計 白四時五七分 黑三時一七分
制限時間各八時間

對局者のことば

（白）九〇のノビばかり考へてゐたのが、大變な齒誤でした（黑）九一とノビられた後、九三と置かれ以下九七までとなつては、口で「い十六」にワタるわけにも行かずワタれば白「い十五」と打ちかかれる一べんに惡い棋にしてしまひました（黑）口二で「い十五」にハネて此の白を取り切つてゐても、充分のやうには思ひましたが、口五と全部連絡する事になつては、燊た棋になつたやうです

評解 五段橋本宇太郎

黑九一乃至九七まで必然の應酬と見られるが、かくなつては黑斷然有利の形勢といへやう畢竟遡つて白八六並びに八八の不當を責めねばならぬが、口四に至つては一先づ口五に黑を絕錄し、及ばずながら「る十」邊より中央の大石に向つて最後の猛襲を開始すべきであらう、黑口五のハネとなつては、大勢は決したものと見られるが、白が此の以降に於いて見せる奮鬪は眞に目覺ましきものがあり、徐々に展開し行く一大血戰は、讀者に九皆とスリルとを心ゆくばかり堪得させずには置くまい

妖教大本の大殿堂 木端微塵に破壞

四百餘の人夫を動員 警官の嚴戒裡に開始

【京都十八日發】綾部大本の根本……する大殿堂の破壞工作は愈々十八日午前十時を期して人夫四百餘名で開始された。……では長岡保安課長、木下綾部署長等夫々指揮の上百餘名の警官を配し……係以外の者は一人も寄付けぬといふ嚴重な警戒網を張つた上先づ更生館、安生館、……大天閣、五六七殿……等からダイナマイトを装置し木端微塵の破壞作業が次々に全建物に行はれる事となつてゐる、この破壞工事は約一週間を要する見込みでさしも豪華を誇つた大本本部も五月一杯を以て跡形もなく全姿を地上から没する譯である

二十名は自動車四臺を連ねわざわざ金瓜石淡壞起きこの光景を見學したが市職一行が突然見學すると云ひ出し出發した爲、當日午後二時から開催される筈であつた月例會は三時半に延期され、……や新聞記者連に待ぼけを喰はした

麻雀賭博の關係者 百七十一名に達す

基隆署の取調へ進む

【基隆電話】基隆署の防犯係で檢擧の麻雀賭博事件は日と共に範圍擴大して十八日朝の召喚者更に五十名總數實に百七十一名に達した、あと二、三回で現在取調中の俱樂部を打切り他の麻雀俱樂部に手をつける事となる模樣である

金瓜石本山露頭の爆破作業決行さる

一萬發のダイナマイトを用ゐ 物凄い光景を呈す

【基隆電話】既報金瓜石鑛業會社本山露頭を一萬發のダイナマイトを以て南半分二十米をぶつとばす第二回の大爆破工作はその後天候關係で延々となつてゐたところ十八日午後三時過ぎ發熱し愈々決行された、轟然たる大音響と共に敵起する岩石雪崩の如く落下する硝煙の裡に大黑煙天に沖し半空につくし瞬間壯觀を顯し見る人の耳をおほはしめ眼を晦ちさせた基隆市職に桑原市尹を加へた一行

來栖新任駐白大使赴任す

……（寫眞は……にて）

支那人勞働者 五名を送還

【基隆電話】基隆水上署の入國支那勞働者に對する取締りは最近厳をきはめてゐるが去る十三日入港の……丸で來臺の勞働者中にも勞働者と稱しながら勞働に堪へ得ざる商賣者や擧動不審の者等五名あるを發見、斷乎上陸禁止處分に付し十七日午前十一時出港した同船で再び廈門に送還した

キヨン 基隆市内を騷がす

【基隆電話】十八日午前十時頃基隆市瀬川町の山から突然一頭のキヨンが飛び出し附近の人々が周章だ……大通りを義重町五丁目の……竹……をりかこまれてたうとうつかまへられてしまつた、一時は子供が泣く、人が走る、いやもう大騷な騷ぎだつたが何にしても町の中へキヨンのとび出すのは珍しい事だと町の話題を賑はしてゐる

惡どい男

拂下品を盜み 被害者に賣りつく

被害者一……臺北市……二……七……九林……外二名が……部内……十萬斤の古……及び……受け現物は……知り……入り盜み出し……前記林外二名に賣り……百……知され十七日……送局……

施行で統制される臺灣のバス業者

無暴な競爭も無くなり 健全な發達を見ん

既報 乘合自動車の健全な發達並に自動車交通の國家的統制の二大主目を達成するため近く愈々自動車交通事業法が施行されるとしてゐるがここ數年間に亘るバス業者の自由競爭により鐵道軌道業者は勿論、バス業者自體も相當に深刻な苦杯をなめさせられて居り何れも本法の一日も早く施行し今日までの諸弊害の除去を望んでゐる即ち本法を臺灣に施行する事により從來自由營業であつた乘合自動車事業は公企業となり鐵道軌道業と同じく公共交通機關の

一つとしてその諸事業を法律で律せられるため從來の如き無謀な競爭を緩和する許りでなくこれ迄各州の保安課に握られた廣汎な權限は警察行政に交通行政を混合して事業の經營に困難し種々の弊害をかもしたものが本法の施行により車輛の檢査運轉手の免許の如き警察行政を各州廳に許すのみで他の營業許可及び事業經營の統制等重大なる部門は交通局鐵道部の手に收め從來かへり見られなかつた交通行政の亂脈に對し國家的立場から統一的に監督する事が出來る、その上に本法は、バス事業の

基準を定め大型バスの使用、相當距離の運行を要求してゐるから現在の如き相互の放漫なる競爭の餘地が一、二輛のバスを以て近距離の營業をしたり普通の乘用車をバスに代用してゐた貧弱な業者を淘汰し更に立入つては運轉系統、運行回數、運賃の變更等之迄各州各樣の方針で任意に許可されてゐたものが凡て中央集權で統制される譯で本法の施行と共に、地位確保を期する事が出來る、上、バス業者、鐵道業者雙方から

施行後は交通機關相互の不當の競爭が除かれ眞く交通機關として向

近く本紙の朝刊に連載

北村小松氏作「南海の虹」 挿繪は小林秀恒畫伯

（作者・北村小松氏）

本紙朝刊に連載中の竹田敏彦氏作「街に散る花」は我が國最初の女アナウンサー・……秋子女史をモデルとした新小説として、讀者より多大の好評を博してゐるが、近く完結するので、これに引續き新時期の作風を以て文壇に躍飛する鬼才北村小松氏の新作「南海の虹」を掲載することになつた。これが從來の新聞小説とは、全くその行き方を異にした興味深い物語りたるは、次の作者の言葉によつても知られる通りである。挿繪は繊麗艷麗な畫風により、一躍時代の人氣畫家となつた小林秀恒畫伯。擬藝の腕は圓の如き挿繪を描き起すことを確信してやまない。期して近日の紙上を待たれよ!!

作者の言葉　北村小松

何よりも先に、私は毎朝々々面白く讀んで頂ける物語りを書く心算でをります。

「二にも戀愛、あまりに戀愛に終始する物語りが多すぎるやうな氣がしてならないのです。私だつて勿論、今度の物語りの中に、戀愛を書く事は書きますが、今回はガラリと違つた場面を舞臺に思ひ切り異味深い物語りを書かうと思つてをります。

何が出て來るか。今、ここではことさらに申しませんが御期待と御愛讀を切望して、執筆に精進致します。

畫家の言葉　小林秀恒

北村先生の御作の挿繪は雜誌の上では一、二度描かせていただきましたが、新聞紙上では今度が始めてです。どの程度迄女房役が務まりますか……先日先生に御目にかかつた折、今度の御作（南海の虹）の構想を伺ひましたが、千波萬波の筋の面白さ話だけでも素晴しいのですから、それに小說として肉付けされた時、その面白さは想像するにかたくありません。今から、ファイトを描き、コウを描き、ヘリキッテ困る次第ですが、小說が素敵なら、素敵な程、挿繪としての仕事はむづかしくなるのです。聊、不安でも有る次第なのでは（南海の虹）の、朝、朝を讀者諸氏と共に樂みに待つとしませう。

（挿繪畫家・小林秀恒氏）

職工の要求に先手を打つ

臺灣電化で待遇改善

【基隆電話】臺灣電化の島内採用職工は操業時間の短縮、待遇改善大牟田から來た職工の横暴等に關し會社に相當の要求を爲すべく寄寄協議してゐるが會社としても夏季の二交代に就ては考慮中であり現在の職工二百二十八名內外に增加の上來る二十一日から三交代八時間勤務とし待遇に就ては特別獎勵制度を設ける等彼等の要求に先立ち改善する事に決定した由

強大な匪賊と激戰 遂に潰走せしむ

日高隊十八名の戰死傷

【大村十八日發】清水本部隊發表田尻部隊の日高隊は匪賊討伐に出動中去る十四日通化附近にて強大な匪賊と遭遇激戰の後これを潰走せしめたがこの戰鬪において石塚少尉以下七名戰死し重傷七名輕傷三名を出した、戰鬪狀況判明せざるも相當の激戰と豫想さる

七十萬圓に達する金密輸出の總額

林老虎は容易に自白しないが 一味廿數名の見込み

大金を所持して 僞名をつかふ訓導

若い美人の女中を伴ひ來臺し 基隆水上署に疑はる

【基隆電話】十八日基隆入港瑞穗丸三等船客中より身なりいやしからぬ一內地人紳士を水上署平野、吳兩刑事が本署に連行、目下極祕裡に取り調べ中であるが探聞するに右紳士は內地某市商業學校の敎諭を勤め今回辭して高雄の某女子公學校に訓導として赴任する途中にあるもので身敎育者でありながら僞名してゐる點に不審がもたれたものである、而も若く美しい女中一名を伴つてゐる上大金を所持してゐる何故僞名したかの問ひに對し彼は「別れた先妻が跡を追つて來さうで恐ろしかつたから」と答へたらしいがたとへ犯罪はないにしても敎育者としては解せぬ點が多々あるので何等か裏面に事情があるものとして目下刑事係で內地に照會すると共に引き續き取調べを行つてゐる

吉野丸 神戶出帆

【神戶十八日發本社特電】南洋大甲華守、平山寅次郎、近藤寧一諸氏等は吉野丸に乘船した南洋では弱と無統制の貿易に對し專門生產組合と商業組合が出來何を組合を通し提出する事になつたので內地取扱業者の意向を打診し諒解を求めたが時節柄興論を喚起された、既報で生産制限を打ち切れないと定め南洋の注文を受けぬかうな事を申出てゐる件はり……と語つてゐた

瑞穗丸 きのふ入港

東郷元帥の遺德 遠く南米へ及ぶ

近く建立の東郷神社に 第二世が小遣を奉納

【東京十八日發】アドミラル東郷元帥の遺德は南米迄及びブエノスアイレスの日本帝小學校では去る三月前川校長から東郷元帥の話を聞いた第二世兒童が我も我もと精細な小遣ひを出し合ひ近く母國に建立される東郷神社に奉納する事を申合せた、異郷に奮闘する同胞もこの美擧に打たれ之れ又集つて寄附金を募り近く送つて來ることとなり奉贊會では大いに感激してゐる

臺北社會人野球 試合日程變更

臺北社會人野球リーグ戰、鐵、園對野戰の試合は降雨のため一回戰二回戰とも延期されたが、左の如く三十、三十一兩日擧行されることとなつた、尙專賣對CBの一、二回戰は既定の如く行はれるが、三回戰の豫定日は六月二日に變更された

- 二十三日（午後二時）專賣對CB第一回戰
- 二十四日（同）專賣對CB第二回戰
- 三十日（同）鐵園對專賣第一回戰
- 三十一日（同）鐵園對專賣第二回戰
- 六月二日（同）專賣對CB第三回戰
- 六月四日（同）鐵園對專賣第三回戰

文敎局長あす南下

深川文敎局長は二十日より二十三日まで臺中州下に出張するが用向は二十一日臺中市に開催される博物館協會並に國語協會總會に臨む爲めで、日程は

- 二十日 朝下り急行で出發、日月潭林間學校視察、涵碧樓泊
- 二十一日 草屯農業補習學校視察、臺中博物館協會總會並に國語協會總會に列席
- 二十二日 北屯國語講習所視察後午後二時五十分臺中發列車で歸北

海軍生徒募集

海軍省では海軍兵學校、同機關學校、同經理學校の昭和十二年度海軍生徒募集をなしてゐるが試驗期日は身體檢査本年七月下旬乃至八月上旬、學術試驗は兵學校と經理學校は十二月下旬、機關學校は十月下旬、出願締切期日は本年六月二十日迄となつてゐる、採用人員は兵學校二百四十名、機關學校八十名、經理學校二十五名となつてゐる、志願者は左記宛請求されたいとのことである

△兵學校志願者は廣島縣江田島海軍兵學校海軍生徒採用試驗委員
△機關學校志願者は京都府下舞鶴海軍機關學校海軍生徒採用試驗委員
△經理學校生徒志願者は東京市京橋區小田原町三丁目海軍經理學校海軍生徒採用試驗委員

（郵送の場合は二錢切手封入）

日本飲料社長 送局と決定

去る四月十六日詐欺横領の嫌疑で臺北州刑事課の手に檢擧された臺北市綠町日本飲料株式會社（元浦門工業合資會社）社長李厚基は取調べの結果被害額約二萬圓に達す罪状明白となり十九日檢察局に一件記錄と共に送局に決定した

教學刷新演說會

ゆふべ鐵道ホテルで

臺灣教學刷新同盟の發會式及び其の主催の教學刷新演說會は十八日夜七時から鐵道ホテル演藝場に於て舉行された梅尾武康、佐藤喜久治外十氏演壇に立ち十時過ぎ盛會裡に閉會した

陸軍が映畫の筋書を募集

陸軍省では映畫が軍隊教育の誘致に力を注いで居るが今回其の方面に効果上有效なのを知り最近教育總監部では左の內容で廣く全國から映畫筋書を募集する事となつた

一、應募の條件 特兵一通の募集の一通目の中其の一つ或ひは二つを含み……として概ね三……以內の短いものに纏め得るもので成るべく……を主題とするもの

一、……

石井善次郎氏談

名古屋……社長井光次郎氏、横倉恒氏等の……石井善次郎氏等であつて沖氏談 決算で東京迄行つて來ました關税問題は仲々骨です次の議會迄にどうして纏め様かと苦心してゐる様ですシャムの糖業については色々と論議されてゐますが臺灣で專門技術家二名を派し調査せしめた事がありますが栗するにシャムでは砂糖が出來るか出來ないか出來るとすれば引合ふか引合はぬかの點ですが外國人に對して土地の所有を許さず資本も五〇%以上出資を認めぬ事になつてゐる而して現在の關稅では擔について五十錢儲かるだけである關稅二圓以上に引上げなければ採算がとれぬ而も土地を所有させぬと云ふのでは資本の投下も考へもので結局シャム糖業は外から手をつける餘地はないと思ふ

石井善次郎氏談 上海を始め長江一帶から北支那迄に調査商館の青果市場を視察して來た北支那及び滿洲は內地に於ける青果物不足により相當よいが上海方面は日本關係と青蒿關係で低迷である爲めよくない併し昨年の五十萬籠に比し本年は七十萬籠に大たかだらうと思ふ上海方面ではへえくなれば百萬籠の需要も欲して困難でない故に本年は大きたんと……

大相撲 五日目勝負

【東京十八日發】大相撲夏場所五日目勝負左の如し

綾川	(寄切)	天城山	
五ツ島	(寄倒)	巖奧錦	
太刀若	(寄倒)	金湊	
海光山	(打棄)	瀨川	
綾若	(押投)	大浪	
楯甲	(寄倒)	大邱山	
松前山	(引落)	三熊山	
九州山	(突出)	番神山	
磐石	(吊出)	射水川	
玉ノ海	(押切)	新波川	
和歌島	(內掛)	大八洲	
土州山	(打棄)	出羽ノ花	
笠置山	(突落)	綾桜	
大潮	(吊出)	駒ノ里	
綾昇	(突勝)	富野山	
双葉山	(押切)	出羽湊	
鏡岩	(寄切)	旭川	
清水川	(下手投)	両國	
男女ノ川	(突放)	新海	
玉錦	(寄切)	巴潟	

打出七時五分

松村札幌鐵道局長 近く

【東京十八日發】札幌鐵道局長男爵松村恭氏は豫て盲門疾患症にて泥稿區十落合二ノ六〇六の自邸で療養してゐたが十七日容態急變し午後七時半逝去した、これに伴ひ鐵道省は十八日左の如く札幌鐵道局長事務取扱ひを發令した

鐵道局技師（札幌運輸事務長）原田弘

札幌鐵道局長事務取扱を命す

今日の天氣

【臺北測候所發表】

△臺北地方 南西の和風 曇後晴雨

△北部地方 南西の和風 曇後晴雨

△昨日の最高温度八八度七分（午後二時）

❶三共商事株式會社設立（支店）昭和拾壹年五月四日、北米合衆國桑港ニュー・モントゴメリー・ストリート五五番地ノ支店ヲ同國桑港モントゴメリー・ストリート四壹七番ニ移轉

❷合資會社設立 商號合資會社 松榮商會 本店臺北市東門町壹番地 目的雜貨 ……

株式名義書換停止公告
……日華紡織株式會社

普通貯金利息 右計算濟ニ付通帳御持參願ヒマス
株式會社臺灣貯蓄銀行

明治 ……

小兒科 大磯內科醫院
レントゲン 醫學博士 大磯友明
入院室完備 台北市京町中通り 電話一六二八番

皮膚科 花柳病科 三無丸醫院
台北市表町宝通り 入院應需 電話二一八五五番

竹腰商店 台北本町

……本田八百藏儀……
男 本田實
男 本田實穗
……
末松勝
大石儀助

羽車ソース

決定移轉新地區 伐採太平山檜木
現由羅東營林所籌備中

營林所羅東出張所。近由山田出張所長。決定檜木伐採新事業地。欲待太平山事業所伐採事業完後。著手伐取。而新事業地。擇在去現在事務所之東方約三里半。濶約十二方里。即東西六里。南北二里。該處樹木。檜樹占七成。其餘爲紅檜。樹齡多在四五百年。伐採期間約三十年。總伐採量接達四百五十萬石。若以現在價格計算。可得三千百五十萬圓。而現在事業地。以太平山事務所爲中心。南北八里。東西三里。自大正五年十月著手以來。經過二十年間。現在從業員。約達五百名。有設置小學校及三駐在所。形成一小部落。戶數約五百戶。人口達千二百七十人。而該部落。明年四五月頃。新事業地準備完妥。即將全部移轉。右據明石事業所長所談如左。新事業地。將稱爲新太平山。經已著手準備。廳舍。宿舍。修理工場。機關車庫等。按至明年四五月頃。全部竣工移轉云々。又太平山事業所內。有加羅山社。將于移轉前。盛舉例祭。並舉行殉職者二十餘名之慰靈祭云。

中等學校 教育研究
開于教育會館

臺灣教育會。訂來六月二二兩日。午前八時十分。在臺北市龍口町教育會館。依左記順序。開中等教育研究會。

第一日。會長叙禮。昭和九年度開催之中等教育研究會。所決定之各校學科教授細目作成上根本。方針。並教授細目活用實狀如何等之答申。

第二日。從商各校提出事項。

右出席者。會長以外。高等學校。尋常科。全島各師範。中學。高女。實業學校教務主任三十四名云。

全島實業大會 內定十月 開于臺中市

全島第二十回實業大會。現本年度擬開于臺中市。現由臺中實業協會。商工協會兩團體。著々準備中。開會期按來十月十日。該役員。即大會委員長坂本素魯哉。同副黃朝清。同前田八十松。相談役松岡富雄。白勢黎吉。林烈堂。理事田原哲次郎外四十名。

高雄港根據 黑鮪盛獲 一日萬餘圓

高雄方面發動機船。約二十隻漁船。以高雄港爲根據。從事于近海及巴西海峽方面黑鮪之撈。而得稀有豐漁。連日異常活躍。高雄魚市場。一日平均水額二萬三千圓。入五月最高記錄。爲一萬四千三百餘圓(七萬三千斤)。該漁況豫料至六月初旬。又向來漁船。一航海約二十日。而近來短縮十日前後。爲是冷藏用碎冰。至恐供給不足。所獲黑鮪。現充爲島內消費。及移出內地。而臺灣水產工業會社。擬自二十日。製造黑鮪罐詰罐頭云。

臺灣珊瑚 販賣統制 經官民議定

臺灣產珊瑚。從來販賣上缺統制。爲價格之變動殊甚。最高最低。相差數倍。爲是關係官民。擬議究統制策。乃以此次珊瑚船增加機會。去十五日。會集于臺北市協和會館。協議結果。議定如左。

一、販賣統制對象。以桃色珊瑚爲主。

一、昭和十一年販賣數量。制限二千四百貫以內(昭和十年二千五百貫)。

一、該數量分擔。臺北州一千四百貫。澎湖廳一千貫。

又本協議會出席者。督府則劉水產課長。與儀技師。臺北州中谷技手。澎湖廳三田村技手。生產組合之小松組合長。澎湖組合之上瀧組合長。其他諸氏。

北婆羅洲邦人農園 將聘邦人移住栽麻

爪哇航路加奈陀丸。去十七日午前六時入高雄港。有財團法人礁吧哖奧病院々長山本惠三。及日本產業礁吧哖奧農園木村義雄兩氏。及其他乘客。共八十一名來臺。顧礁吧哖奧病院。在南洋中。爲唯一有受督府補助金之病院。右據山本木村兩氏所談。謂礁吧哖奧病院。于去大正七年。由久原系日產礁吧哖奧農園。以私立病院設立。其後改爲組合。至最近乃變更爲財團法人。每受督府補助。是以者番來臺。爲欲報告事業。秉向當局道謝。而英領北婆羅洲。現在邦人約有七百三十名。大半爲礁吧哖奧。聆尾留兩島之婆羅洲水產會社關係者。又邦人所經營之大農園。有日本產業及三菱系農場兩處。從來專栽護謨及椰子。然爲最近各國護謨栽植制限協定成立。不得再爲擴張。是以各邦人農園。將易以馬尼拉麻。正籌備中。殊如日產經已開墾千五百英坪。而該地與門戶堅閉之蘭印比島不同。頗歡迎邦人入國。是以將來帝國之南進。可謂唯有北婆羅洲。爲此事情。欲由母國招致移民。現正種々籌畫中。現在邦人景況。因護謨生產制限。及麻價擡高。非常好況也云々。

臺東宣傳一行 無事歸東

既報臺東自動車會社。爲宣傳臺東。恒春間自動車路開通。去六日發臺東。訪問屏東。高雄。臺南。嘉義。臺中。新竹。臺北。基隆等處。極力宣傳。然後照舊路歸去。至十七日午後二時。受多數關係者出迎。無事抵東。參拜臺東神社。歸本社舉祝杯解散。此行縱斷全島。往復費一千八百粁云。

高雄市交通 整理三日

高雄警察署。爲對一般市民。涵養交通道德。及防止交通事故於未然。自十八日起三日間。外勤巡查及壯丁團員總出。在主要之幹線道路中。整理交通。一面託各學校。對生徒兒童。訓話交通之事。又印刷宣傳單三千枚。頒與各戶。極力宣傳云。

冀北三坡世外桃源
坡中人永不與外人通婚
置老人統轄一切

冀北深山。有一老人國。人傳是宋代遺民。地說是世外桃源。爰將情節介紹如左。冀北房山宛平二縣之間。有地一區。名三坡者。孤懸於縣境百里之外。在萬山之中。幅員約二四十里。自成一域。因四週峰巒險峻。與世隔絕。其中逐無異世外桃源。居民均鑿井而飮。耕田而食。坡中人自爲婚嫁。永不與外人通婚。別成一俗。官府因感鞭長莫及。亦委置之不顧。因是坡民乃公推一齒德俱高者。自理其事名曰「老人」。三年一任。有責任而無權利。然老人之一言一命。坡民無不遵守維護。因是外人有呼「三坡大王」者。有呼三坡爲「老人國」者。儼然一雛形之民主國也。聞該地在滿清中葉。尚不納糧。而後坡民恐外人入境。而零其地。乃向官府請求元糧。不得已越境請於涿縣。幸逐承受。逐成涿縣之境外飛地。官長因鑒其自動之誠。故每歲老人赴涿納糧時。必爲簪花披紅。以示獎慰。民國後仍沿此例。數年前有見老人簪花披紅者。坡中習俗。既如上述。而人民言語服飾。又與坡外截然不同。地史家逐疑此中可居。必係另一特殊民族。而非土著。於是好奇者。乃裹糧入山。前往考察。冀有所發現。然坡民簡樸。文獻全無。終不得要領。最近忽有人評定論。蓋北乃幽燕舊地。自經晉割始祖石敬瑭。藉異族之力援得帝位後。即割燕雲十六州。獻與契丹。遂滅。又陷於金。其地終宋之世。未嘗一入宋之版圖。更何來宋之遺民。且宋亡迄今已近千年。其間所經契丹女眞胡元。無一非特殊民族。地皆據有幽燕。安能保其必無遺民。而必須指爲宋人。未免牽強。嗣經一再往該地考察之某君。詳述一切。始知此種評判。未可厚非。據云坡中桑蔴雞犬。房舍儼然。共十二村。而無市廛。建築均奇古。欲往者須先經一入天之峯山工作。始能內。坡外皆亂山。絕無人煙。坡內又無商肆售食。必須攜帶往返食糧。方免飢餓。坡中婦女髮髻。均高挽於頂。狀類畫中古裝。亦有聳髮於前。如日本髻者。又其足均略經纏縛。但尖銳而不甚纖小。鞋様奇特。而不加複履。衣飾絕古。暑天僅穿一大背心。袒其兩臂。按謂迄金元族所遺。則胡俗皆不變足。彼既拒絕與外人同化。則今日之所見。其爲入坡時之舊俗無疑。其非胡族遺民可知矣。然則南人果何由而來冀北。更何由而入深山。又何故而拒絕與外人婚媾。一翻國史。知歷代異族南侵。擄掠淫殺。唯金人最爲慘酷。宋室天潢江南巨族。纍之北來。不絕於道。史特大書。今坡民既猶存南俗。又世不與外人通婚。似欲圖存其故國衣冠。永保中華血統。效蘇武之吞氈嚙雪。殆眞宋代被擄之臣民逃衆其中者歟。不然亦必被金人放逐其中者。若謂明季遺民。則坡人均生聚。計時當在元以前也。

貴族院方議豫算案 眾議院重案山積
論戰繁劇議場如灼熱

東京十八日電。特別議會已入第二期戰。會期所餘七日。豫算案爲中心。廣田內閣政策政綱。商車外交。國防等。所有庶政一新問題。舉而移諸貴族院。貴族院。且達論戰最高潮。十八日午前十時。開第二回豫算總會。即就政策核心。論議終日緊張。眾議院。則因豫算案通過。如有颱風一過之感。政府提出重要法案山積。其爲問題之米穀自治管理法案。民政黨有贊否兩論。十八日午前委員會。態度亦未決定。直至午後再開。決定以希望條項爲附帶決議可決。而後於本會議。緊急上程。然東黨內部有異論。小會派亦多反對。或因贊否討論。致議場致狀如焉熱。又案念上程者。此外有重要產業統制法案。自動車製造事業法案等。皆於十八日中通過。諸送貴族院。眾議院。重要法案審議極繁云。

政友會 態度未決 各種法律案

東京十八日電。政友會以現內閣提綱。宣示於來通常議會。即待諸將來。協贊豫算案既承認各種法案。現在眾議院審議中。大部分法案。合與大體承認。進行調查。然諸法案中。尚在未決態度如左。

一、不穩文書等取締法案。怪文書取締所贊成。惟立法技術上。只此取締困難。如此法案。廣汎取締。爲言論自由確保計。則有難色。

一、重要肥料業統制法案。料肥料騰貴。或修正或強硬附帶決議。

一、航路統制法案。擁護郵船商船。大資本家壓迫社外船。論議難盡。

一、退職積立金及退職手當法案。全產聯方面反對。如斯社會立法。鑑之時局。或某內容。至或一程度修正。則宜承認云。

聖旨奉體庶政一新決議案
廿一日眾議本會議 上程滿場一致可決

東京十八日電。眾議院聖旨奉體庶政一新所關決議案。八日午前十一時。經民政兩黨連絡委員協議結果。訂來二十一日。本會議劈頭上程。町田民政黨總裁。說明提案理由。不用贊成演說。全員起立。表明贊意。使滿場一致通過云。

貴族院 豫算總會

東京十八日電。貴族院豫算總會。十八日午前十一時十一分開會。

大河內輝耕子(研究)曰。施行議會政治。自然要庶及政黨。世間以有謂政黨一部弊害。爲政黨全般惡弊者。其迷惑爲。政府及貴眾兩院。當一致爲謀議會政治。及憲法政治之運用確立。此爲庶政一新之根幹。首相所見如何。

廣田首相曰。憲法政治。爲歷代內閣。所注意而來。議會現在之機構。自當十分尊重。

大河內子曰。眾議院豫算總會。希望決議。所贊成耶。

首相。大體贊成。

大河內子曰。政府當夫庶政一新。毋太急激變革。顧爲注意。前內閣所作議案。不當更研究。而後提出耶。

首相。此回提出議案。迄今相當論議。一應提出。謀其解決。新政策。則欲提出今後議會。

大河內子曰。藏相曾言財政所料未及。不行增稅。今日亦以此方針進耶。

藏相曰。此點與在野當時意見不異。

大河內子曰。增稅之時。大眾課稅。至何程度。又動產與不動產之間。課稅有不均衡如何安排。即地租所見如何。一般增稅自然及於所得少者。究竟如何。課稅免減。有無顧自然。資本利子稅。及相續稅。所見如何。

藏相曰。來年度以降。歲出所料。歲入經過事屬今後。不便隆言。由現狀態言之。增稅及專賣制度。亦爲考究。見問全部。有不便言。又大眾課稅。必要先定大眾課稅觀念。余至今日。不作威脅細民。或庶民生活課稅。亦不及於必需品。唯增稅爲國費分擔。恐匪救此非常時。必要國民全般一齊負擔。又都市與農村之均衡。動產與不動產之均衡。欲採之。免稅點降下。尚不便言。相續稅徵收方法。買上方法宜並考慮。新稅亦不便答。財產稅方考慮。麥酒砂糖專賣。非十分檢討。皆不便言。

槇本辰三郎氏(研究)曰。稅制改革。經濟影響甚大。藏相此次增稅計畫。必先有所料及。並有腹案。願與以示。次赤字公債。所見如何。

藏相曰。一二年度以降未[illegible]

[illegible]係重大。

午前十一時五十五分休憩云。

附帶決議 原案承認
政民同提案

東京十八日電。民政黨。關米穀法案。十八日午前九時。院內有櫻內氏。以下小委員。會議結果。以修正困難。決定附帶決議。承認原案。當其承認。授與政府交涉。使之公約。嚴重決議。又政友會松野幹事長。共同提案。協議結果。意見一致。與政府交涉。交涉案要旨。一切[illegible]

春茶出貨極隆盛 各茶行觀望形勢
中下茶均跌一二圓

大稻埕茶市。據洋茶共同販賣所調查。本週茶況。產地已屆春茶終末期。而市面現適盛出。出入極見隆盛。唯因包種茶薰香料花。未至出貨最盛期。故于業茶館一透。尚缺活氣。爲是粗茶貿實。稍覺緩慢。烏龍茶于春茶製品極爲少。以是出貨殆不足計。而買賣亦未著手。洋行茶館。各有所待于夏茶。目下觀望形勢。紅茶于前週。極呈好況。然春茶已過盛期。行見品質低下關係。最近稍形鈍勢。下茶益停滯。市面因洋行。未見一齊採買。仍有待于夏茶。故非至六月。確實商機不圓熟。市價產地。雖持強。而市面買賣未著實。逐見疲勢。上茶不變。中下茶各跌一二圓云。

羅東各街庄 教化事業

羅東郡下各街庄。爲國語普及。並啓導文盲。各有熱心計畫。現郡下新設國語講習所。二十二處。既設二十二處。計有四十五處。其他國語講習所後援者。有街設國語普及促進會。極力援助。又國語保育園。悉由女子青年團員。自發的出爲指導。故未入公校前之五、六歲兒童。競爭入園。頗見佳績。國講所各街庄置有專任講師。或託學校教員等。熱心指導。並乘農閑期。將教五十音字母。一面爲獎勵國語家庭化。郡教化聯合會。命各街庄調查國語常用家庭。擬于本年六月。欲開教化大會。表彰國語常用家庭。並獎勵各部落。設置集會所。以圖振興社會教化。常田庶務課長。安村郡視學。現與各市長熱心講究進行事宜。庄別國講所。保育園數如左。

▲羅東街。新設國講七處。既設二處。新設保育園二處。

▲三星庄。新設國講三處。既設八處。新設保育園四處。

▲冬山庄。新設國講五處。既設四處。新設保育園三處。

▲五結庄。新設國講八處。既設七處。新設保育園四處。

人道橋架設 官民磋商

既報濁水溪人道橋架設。爲緊要之事。西螺街民熱心促進運動。去十六日午前十時。虎尾郡西螺街。於公會堂開第二回濁水溪人道橋架設期成同盟會住民磋商會。當日北斗郡關係官民。及虎尾官民臨席。街民有志熱心磋商。推廖重光氏爲座長。商量會則。陳情文。宣言。決議。陳情電文。選舉役員。期成同盟會結成式。即時間發起人。招請範園。訂來二十四日期成同盟。零時三十八分散會。一時起在群芳閣開懇親宴。

羅東苧麻出荷組合 統制調製共同販賣

羅東郡下各街庄。爲統制苧麻調製。規格統一。共同出荷販賣。以除中間搾取。依臺北州農會斡旋。苧麻直接。賣于臺灣紡織會社。目前以生產者。組羅東街。冬山庄。五結庄。大洲及三星苧麻出荷組合。然羅東街內。諸苧麻販賣店。皆大起恐慌。據聞出荷組合事業。即苧麻栽培之改良研究。生產品調製規格統一。共同販賣。開講習及講演會。指導苧麻剝皮。及斡旋金融。請信用組合。對生產者。貸與農業資金。且利用信用組合。或農會。先貸與肥料。其他若違背出荷組合規約。則可處五十圓以下之違約金。蓋從來諸苧麻販賣店經營方法。亦對生產者。先貸與肥料。及農業資金。待收穫期。引換苧麻。以時價結算。苧麻出荷組合。從來販賣店經營方法而外。免受中間機關搾取。生產者頗歡迎。然最近諸販賣店。爲貸金關係。盛行回收第一期苧麻。自第二期以後。總歸于出荷組合辦理。結局同街內諸販賣店。難得販賣苧麻。又同郡下年苧麻生產額。似有九十萬斤。二十餘萬圓。出荷組合手數料。徵收百分二。即組合手數料有四千餘圓。其他對製品。分作一號品長四尺以上。剝皮乾燥。色澤良好。二號品長三尺以上。三號品長二尺以下二尺五寸以上。等外品二尺五寸未滿。[illegible]號品以下。包裝之單位。即百斤爲一梱。又附表示等級之荷札。即一號品白色。二號品黃色。三號品赤色云。

冬山庄教化 改良習俗 圖庄勢發展

冬山庄教化事項。關于國語普及。略記如左。

學校教育事項。即學齡兒童就學。喚起父兄之理解。講究貧困兒童。樹立救濟方策。使在學兒童。於家庭普及國語。與學校教員鼎力。指導及監督在學兒童。要指導訓練卒業生。

國語講習所事項。各部落最少亦要設一處之國語講習所。十二歲以上。無受國語教育之人。全部勸入國語講習所。開定期國語演習會。或國語之夕。庄民一日習一語。能解國語之人。佩用愛語章。普及國語家庭化。表彰國語常用之家庭。促進國語委員之活動。極力鼓舞國語部落實現。

國語保育園事項。使女子青年團。經營國語保育園。組母之會。爲後援會。改善家庭教育。

成人教育事項。利用集會指導出入。用語及禮儀作法。對協議會員有權者中之文盲者。指導假名文字。

冠婚祭改善事項。改善結婚之樣式。並協議費用標準。尊重葬儀之禮。而節費用。香資及返禮爲簡單。謝節約費用。寄附于公共事業。設共同利用部。貸葬儀用具。廢止聘金制度。採用結納品。

祭禮改善事項。清明。冬至。端午。中元。中秋諸節日。改爲部落民慰安日。關于謝神。誕生祝及祭神。宜廢止犧牲豚。金銀紙。獎勵漸減。祝祭典之招待。改爲一同。改善正月之春酒。祝祭典日。統一爲國家的行事日。

住宅改善事項。厝內之瘕地。改用紅毛塗床。獎勵採光及通風之完全諸設備。先作模範的家屋之設計圖。指示于庄民。就堆肥舍。豚舍。便所配置。更加研究。利用宅地之空地。栽果樹。設置下水溝。改善炊事場。

金塊密輸犯 林老虎就捕

既報臺北市太平町林合資會社林老虎。由東京大阪方面。移入鉅額金塊。意欲密輸于對岸。竟被發覺。因即逃走。去十六日。被花蓮港警察課員逮捕。十七日押歸臺北。現受州刑事課吉田刑事查問中云。

金瓜石鑛山六坑 架空車破損墜落
人夫死亡一重傷四

去十七日午後三時頃。基隆郡瑞芳庄金瓜石臺灣鑛業本山六坑。離坑口約二千米地點。有人夫在井上敷設電力用架空車。因滑車破損。切斷索條。遂以猛烈速度。墜落井底。人夫一名即死。四名重傷。郡警察課山野刑事係主任接報。是到現場勘驗。人夫氏名。經查知如下。死者石阿成。年三十四。重傷者宮里長平。年二十五。黑澤俊夫。年二十七。大井龜之助。年二十七。楊樹。年四十四。共爲五名云。

花蓮港鄉軍 劍術比賽會

花蓮港在鄉軍人分會。本年度春季各班對抗銃劍術大會。去十七日午前八時。開于花岡山。有藤村隱長等諸來賓參列。八束中尉爲審判長。開始比賽。然因是日降雨。將校因之軍刀術比賽停演。最後對優勝團者。授與賞品。正午散會。

大阪帝大總長 視察高女 及太平公校

大阪帝大總長楠本長三郎氏。偕其夫人。與諸橋文理大學教授。吉村福岡高校長代理等一行。日前爲出席于臺北帝大開學式來臺。去十八日午前十時。由文教局速水氏嚮導。到臺北第三高女及太平公學校。視察本島人特殊教育云。

羅東

請設高女

羅東公學校保護者會。去十六日午後二時半。在同校講堂開總會。出席會員六百餘名。首由會長叙禮。次報告客年度事業及決算豫算。附議自設高等女學校問題。會員熱心吐露種々意見。遂決議諸役員赴臺北州陳情。懇求北州當局。於明年度計上豫算。及早實現。次協議公學校漢文存廢問題。討論結果。希望會員及諸役員。與校長商量。希不可廢止漢文。次介紹本年四月。新任諸教員後。指名公學校長講話。午後四時閉會。

桶柑豐收

羅東郡下柑橘栽培六十餘甲。現屆結實期。然溫州柑十餘甲。因土質不適。結實成績不佳。一部分枯死。臺北州當局。派技師詳查其原因。桶柑五十餘甲。因土質適合。結實之成績頗佳。豫想豐收云。

宜蘭

聯合總會

宜蘭酒類煙草食鹽小賣人組合聯合會。第六回定期總會。去十七日午前十時。開於專賣局宜蘭出張所。森永所長。田中販賣主任。蘭陽三郡下酒煙鹽賣捌人等。計三十餘名列席。會長叙禮。及年末年始酒煙賣出。黃再壽聯合會長報告。次報告會收支決算。十年度收支決算一七七三圓承認。十一年度事業計畫。內地見學旅行。職員業務講習會開催。專賣品宣傳。優良小賣人表彰。小賣人定期拂除日實施。犯則豫防。十一年度收支豫算審議。豫算額二千二百二圓。後由森永所長訓示。次相談役講話。午後一時閉會。在銀座洋菜館。續開懇親會。四時退散云。

乘合開通

宜蘭溫泉乘合自動車。去十六日開通。自午前六時起運轉。至午後六時半止。一時間運轉一回。是日逐回滿員。又溫泉浴客。頗告滿員。極呈活氣云。

臺南

色情被害

既報新化郡玉井庄芒子芒張萬得之因奸被害事件。其後因于人蔡天仲。吳德生兩名。經郡嚴重訊究。業已供承。蓋兩人爲爭婆娑婦柯氏爽花。年二十者爲妾。見張與柯親密。於是嫉火中燒。當晚至婦處訪覓。見張由婦室而出。乃尾之至距婦家不遠之處。遂共起擊之。其行兇之棍棒。亦已提出。無從抵賴。事件既明。擬不日送局。而柯氏淫蕩成性。且生成美貌。其母乃使之賣俏。致有此禍。當局擬從嚴處罰云。

煙類廢合

臺府專賣局。以現下島內所銷售之紙煙製島赤厚煙類。多至七種。此等自昔相沿而來。第邇來各地嗜煙家。因嗜好之變遷。需用煙技者漸多。故對於從前之品種。遂感其過煩。前者則有折衷而爲四種之議。當徵各賣捌人及小賣商用者之意。大都贊成其舉。近將實行改廢。秉向各販賣授與。並川戶。徵求煙草之命名。其計畫歷合者。則現售之瑞煙仍舊。餘瑞煙龍煙作爲一種。祿煙鳳煙二種。香煙鵬煙一種云。

會事

▲臺南警察署。因市道路鋪裝既成。爲圖市街美化。道路保全。並設所屬。欲徵諸各界意見。定十九日午後二時。集一部州市吏員。商工會。牛馬車業者和會。總會。牛馬車業者代表。在屋樓上開懇談會。並就陋習打破諸案。爲礎商云。

▲臺北帝國大學。以去十七日係該學開校紀念。另派辯士赴各地講演。臺南市定十八晚七時半。開於公會堂。辯士乃文政科助教授北山富久太郎。演題南方政策之回顧與檢討。又臺灣在住諸民族之皮膚及毛髮色調。醫師醫科教授於瑩氏。

詩壇

春日次笑儂君韻　粘漱雪

驚回客夢唱鷄鷄。起視窓前月色低。花放上林應賞識。春來大地合留題。青山雨洗千重翠。綠樹煙含一抹齊。正擬邪游尋樂趣。雙柑斗酒喚偕攜。

次韻　溫弱周

惻々春愁怕曉鷄。鶯遷喬木燕飛低。酣醉花下人歌曲。楊柳遷客詠題。揚鞭肯從同隱惡。兒賢敢望與思齊。江山無恙堪行樂。竹杖詩囊到處攜。

次韻　周鴻濤

少年曾舞鷄。斐白圖南志漸低。山水寄懷閑寄題。吟哦成癖喜拈題。揀得漁浦春潮滿。月照林間綠樹齊。簡便不嫌生計拙。一蓑綠笑手頻攜。

全島聯吟大會

養花　左詞宗林述三選

左十三　詠秋

萬紫千紅喜滿園。殷勤不惜堅朱旛。枝頭露重無乾土。籬角煙迷有濕痕。桃李芳菲蝴蝶夢。芙蓉寂落杜鵑魂。自嗤生具安仁癖。灌溉如何敢憚煩。

右十三　翠珠

橋香惜玉敢辭煩。抱甕時頻作灌園。霑霂雨欣披嫩葉。陰晴天欲長根。蛛絲力弱朝成網。羊角風狂急樹穗。育德卻愁人不重。河陽一縣訪同論。

左十四右二十三　古桐

不教無事老家園。抱甕分栽日幾番。醒醒春陰醋蝶夢。氤氳天氣嗅花魂。樓台思園。惟恐西宗食睡好。衣燒高燭對開樽。

右十四左四五　史雪

解事荊妻護幾番。多情爲我堅朱旛。他時明遂繁華望。此際何辭灌溉煩。不暖不寒宜剪葉。微雲微雨宜培根。料知解語爲能日。合向人前說報恩。

新湯冠志(八十一)
蒙古野心 陸邦諜略 (一)

老人曰。成吉思汗鐵木眞。爲蒙古族之英主。當西歷一千二百零六年。我土御門天皇御代。於奧爾河上。即大汗位。蒙古旋在唐與丹族之北部。原爲遊牧生活室韋族之一部。居黑龍江上流支呂拿山附近。爲其鐵之地。文呂拿山乃與隴與溫零兩河之源。蒙古者勇敢之意。世々服屬於遼與金。及夏武酉長出。初袖汗。汗乃君長之義。夏武呂之孫彼思隋。乃成吉思汗之父。彼思隋勝勇略倫。以破竹之勢。吞併諸部落。創霸一方。後爲東胡之多々爾所殺。是時鐵木眞年十三。鐵木眞者乃成吉思汗之乳名。其母何德倫哲眞。攝理政務。悉合機宜。鐵木眞欲洗大恥。滅多々爾。遂報父仇。連戰連勝。統一外蒙。征伐西夏。即大汗位。只四十九歲。其後兼府將哲別等遠征俄羅斯。在近亞歐大海之加爾加河畔一戰。俄羅斯聯合軍大敗。擄太王七十餘侯以歸。及元之太宗世宗時代。太爲蒙古全盛之秋。成吉思汗於征金途次。在六盤山病死。其第三子窩闊台即大汗位。是爲太宗。酉長會議。遠征高麗。北印度。歐羅巴。爲東洋史上空前壯舉。太宗用耶律楚材。定法度。興文學。時稱治平。即位六年滅金。翌年建都於鄂爾坤河畔之和林。其後世宗忽必烈遷都燕京。[illegible]朝鮮。安南。天竺。俄羅斯。倶稱臣服。瑪我國尚與之絕。今蒙古遍眺已來。隔世若此。我國若不從其所欲。勢必舉傾國之師。浩浩來擾。高麗與我國。原親若兄弟。因中外國民斷。同室操戈。幾次交戰。在距此約六百年之昔。我國及高麗聯軍。與大唐之師戰。大敗。高麗遂與我日本分離。直至今。凡有自支那大陸來襲者。我國皆不能爲高麗援助。其間我國所受損害。亦殊不少。只明載書籍者。亦有二十次。損害最大者。爲刀伊之寇。明郎聞老人言。深感其對識國際情勢。正欲有所問。(完)

鐵道省・遞信省・陸海軍御指定品
特許 岡田乾電池
台北市北門町十二
合資會社永淵商會